UMA SECÇÃO

DIARIO DE PERNAMBUCO

EDIÇÃO DE 12 PAGINAS

JORNAL MAIS ANTIGO EM CIRCULAÇÃO NA AMERICA LATINA

A. J. de Miranda Falcão, Fundador

RECIFE — PERNAMBUCO — BRASIL

N. 65 — ANNO 112

SABBADO, 23 DE JANEIRO DE 1937

Mobilisados para a defesa de Malaga milhares de trabalhadores que serão aproveitados no levantamento de fortificações

O CONEGO OLYMPIO DE MELLO DECLAROU NÃO HAVER PEDIDO A INTERVENÇÃO PARA O DISTRICTO FEDERAL

SERÁ' O SR. JURACY MAGALHAES O INTERPRETE DO SITUACIONISMO BAHIANO NO CASO DA SUCCESSÃO PRESIDENCIAL

Declara o "Diario da Noite" que o sr. Armando de Salles não encontrará competidores

RIO, 22 (A. M.) — O prefeito do Districto recebeu hoje os jornalistas. Interrogado, declarou-lhes nada saber sobre a intervenção. Só o ministro Agamemnon Magalhães, disse o conego Olympio de Mello, poderia informar sobre esse assumpto.

A seguir desmentiu que tivesse enviado ao presidente Getulio Vargas um relatorio em que expunha a situação economica, financeira e politica do Districto e pedia a intervenção do governo federal no sentido de pôr termo aos desmandos vindos de administrações passadas.

Informou ainda que suspendera o thesoureiro geral da prefeitura por irregularidades encontradas nas escriptas.

O SR. JURACY MAGALHAES INTERPRETE DO SITUACIONISMO BAHIANO

RIO, 22 (A. M.) — Noticia-se que o P. S. D. outorgou ao sr. Juracy Magalhães plenos poderes no sentido de decidir em nome do mesmo partido de sua posição em face ao problema da successão.

O sr. Juracy Magalhães entendia, porém, que um pronunciamento de tamanha relevancia deveria emanar do partido.

Deante disso, ficou assentado que o sr. Juracy Magalhães seria o interprete do situacionismo bahiano na questão da successão presidencial, dando conhecimento ao directorio de tudo que occorresse.

Nesse caracter, o governador bahiano convocou uma reunião no Ministerio da Viação, na qual expôz o que havia até então, ouvindo tambem a bancada do seu Estado.

O P. S. D. ACATARA' A DECISÃO DA MAIORIA NO CASO DA SUCCESSÃO PRESIDENCIAL

RIO, 22 (A. M.) — Um vespertino diz que um procer bahiano que tomára parte na reunião do Ministerio da Viação informára que o P. S. D. não chegára ao exame de candidatos quanto á successão e que se conduzirá com absoluta cohesão, acatando a decisão da maioria.

REUNIU-SE A BANCADA BAHIANA SOB A PRESIDENCIA DO SR. JURACY MAGALHAES

RIO, 22 (A. M.) — Divulga-se que a bancada bahiana, sob a presidencia do sr. Juracy Magalhães e com a presença do sr. Marques dos Reis, reuniu-se no Ministerio da Viação, afim de tratar da situação politica.

CANDIDATO SEM COMPETIDORES

RIO, 22 (A. M.) — O "Jornal da Noite" diz, hoje, que o sr. Armando de Salles não encontrará competidores.

A POSSE DO SR. ARMANDO DE SALLES NA PRESIDENCIA DO P. CONSTITUCIONALISTA

RIO, 22 (A. M.) — Chegou a esta capital o sr. Henrique Bayma.

Ouvido pela imprensa, apenas informou que a posse do sr. Armando de Salles na presidencia do P. C. será ainda este mez, sem solennidade alguma.

Accrescentou que se realizará no proximo dia 24, o banquete que as classes conservadoras offerecerão ao ex-governador de São Paulo.

O P. R. P. SOLIDARIO COM O GOVERNADOR GAUCHO

RIO, 22 (A. M.) — Communicam de Porto Alegre que o sr. Sylvio Campos ali fôra desmentir as noticias de que o sr. Flôres da Cunha renunciaria ao governo, levando-lhe a solidariedade dos perrepistas.

Commenta-se que o sr. Flôres da Cunha está disposto a examinar as possibilidades do apoio á candidatura paulista desde que os paulistas fizessem o mesmo desde que a Frente Unica.

IRA' A SÃO PAULO EM MISSÃO POLITICA O SR. LINDOLPHO COLLOR

RIO, 22 (A. M.) — Diz-se aqui que o sr. Lindolpho Collor irá a S. Paulo em importante missão politica e que o mesmo está inclinado a articular a politica do Sul, em torno do sr. Armando de Salles.

A FRENTE UNICA E O PARTIDO LIBERTADOR EM EXPECTATIVA

RIO, 22 (A. M.) — Um telegramma de Porto Alegre passado a um vespertino traz declarações do sr. Decio Martins que responde naquella capital ao expediente do Partido Libertador.

Essas declarações dizem que a chefia do Partido Libertador não tomou até agora conhecimento de qualquer convite da Frente Unica para indicar o membro que vae occupar o Ministerio da Justiça e que não cogitou ainda das possibilidades de não comparecer á Convenção Nacional.

Em relação ao problema da successão presidencial disse qeu o Partido Libertador e a Frente Unica permanecem numa attitude inalteravel de expectativa.

UMA NOTA OFFICIAL DO PARTIDO REPUBLICANO PAULISTA

S. PAULO, 22 (A. M.) — A commissão directora do P. R. P. distribuiu á imprensa a seguinte nota sob o titulo "Politica Nacional": Em reunião realizada hoje a commissão directora do Partido Republicano Paulista, pela unanimidade de seus membros, deliberou communicar aos seus correligionarios que, em declarações, reiteradamente feitas, já foi affirmado que, relativamente ao problemma da successão presidencial da Republica, não tem compromisso de especie alguma.

Em momento opportuno, manifestará o partido o seu pensamento, pelo orgão competente, que é a convenção, de accordo com a letra "c" do artigo 6.º dos estatutos".

De accordo com o que temos noticiado, os proceres perrepistas julgavam desnecessaria a publicação de nova nota official sobre a attitude do P. R. P., em face do problema da successão presidencial da Republica, visto que já havia o orgão director da aggremiação partidaria de S. Paulo definido a sua posição em relação ao assumpto. Entretanto, em virtude do ambiente de expectativa creado por algumas jornaes de uma nova explicação do P. R. P. aos seus correligionarios, resolveram os proceres perrepistas fazer divulgar a nota que acima reproduzimos.

Na occasião achavam-se presentes os srs. Mario Tavares, Manoel Pedro Villaboim, Sylvio de Campos, Heitor Penteado, Alberto Whatell, major Levy, Raul da Rocha Medeiros, Luiz Miranda e Cesar Vergueiro. Disso se aproveitou o sr. Sylvio de Campos para, espontaneamente, fazer rapida exposição das impressões que trouxe do Rio Grande do Sul, onde teve opportunidade de aviatar-se com o general Flôres da Cunha. A exposição do chefe perrepista foi applaudida por todos os seus companheiros, que fizeram questão de frisar que o sr. Sylvio de Campos estava inteiramente prestigiado pela commissão directora do Partido Republicano Paulista".

NÃO CONFERENCIOU COM O PRESIDENTE DA REPUBLICA

RIO, 22 (A. M.) — O deputado João Carlos Machado desmentiu as noticias propaladas de que, em companhia do sr. Oswaldo Aranha, houvesse, hontem, conferenciado com o presidente Getulio Vargas.

Confirma, todavia, que palestrou, longamente, com o sr. Oswaldo Aranha, exclusivamente.

Quanto ao presidente Getulio Vargas, diz que, nos ultimos mezes, só o avistou uma vez, ha cerca de mez e meio, quando, a seu convite, esteve no palacio Guanabara.

PROCERES POLITICOS VISITAM O SR. LINDOLPHO COLLOR

RIO, 22 (A. M.) — Hontem, á noite, pouco depois de sua chegada do Rio Grande do Sul, o sr. Lindolpho Collor recebeu, em seus aposentos, diversas figuras de projecção no scenario politico do Brasil, entre as quaes se destacaram os srs. João Carlos Machado e Julio de Mesquita Filho, que conferenciaram longamente com aquelle politico gaucho, acerca da situação politica do paiz.

APPROXIMAÇÃO COM OS CONSTITUCIONALISTAS

RIO, 22 (A. M.) — Foi muito notada hoje na Camara a approximação do sr. Cincinato Braga a elementos constitucionalistas.

O sr. Cincinato palestrou longamente na sala com os deputados Café Filho, Pereira Lima, Horacio Lafre e Martinho Prado.

CONTRA A INTERVENÇÃO

RIO, 22 (A. M.) — Os deputados, senadores e vereadores que apoiam o sr. Pedro Ernesto reuniram-se á noite e redigiram um memorial que deverá ser entregue ao presidente Getulio Vargas, amanhã.

Esse documento expõe a situação da Prefeitura e mostra a improcedencia do pedido de intervenção, formulado pelo conego Olympio de Mello.

UM MANIFESTO AOS CATHOLICOS DO MUNDO CONTRA O BOMBARDEIO DE MADRID

MORTOS DURANTE A GUERRA HESPANHOLA 240 PILOTOS ALLEMAES

Os governistas abandonaram Estedon — Bombardeadas concentrações revolucionarias nos arredores de Madrid

MALAGA, 22 (A. M.) — Foram mobilizados milhares de trabalhadores para construcção de fortificações que defenderão esta cidade contra o avanço nacionalista.

UM MANIFESTO DOS CATHOLICOS HESPANHOES CONTRA O BOMBARDEIO DE MADRID

MADRID, 22 (A. M.) — Catholicos hespanhoes dirigiram um manifesto aos catholicos do mundo contra os bombardeios de Madrid. O manifesto é assignado pelos srs. Ossorio Y Gallardo, embaixador hespanhol na Belgica; Leocadio Lobo, vigario de San Gines; José Gallego, conego da cathedral de Granada, e outros.

MORTOS NA GUERRA HESPANHOLA 240 PILOTOS ALLEMAES

HENDAYA, 22 (A. M.) — Affirma-se nos meios governamentaes que, desde o inicio da guerra civil na Hespanha, foram abatidos 119 aviões allemães e mortos 240 pilotos da mesma nacionalidade.

BOMBARDEADAS AS CONCENTRAÇÕES REVOLUCIONARIAS EM MADRID

MADRID, 22 (A. M.) — Noticia-se que na manhã de hoje os aviões governistas lançaram duzentas bombas sobre as concentrações revolucionarias dos arredores desta cidade.

ALVEJADAS AS POSIÇÕES NACIONALISTAS DE MARQUINA

BILBA'O, 22 (A. M.) — O Conselho de Defesa publica um communicado informando que a artilharia governamental alvejou com exito as posições revolucionarias no sector de Marquina.

FRACASSOU UM CONTRA-ATAQUE DOS REVOLUCIONARIOS

MADRID, 22 (A. M.) — O Conselho de Defesa communicou que os revolucionarios contra-atacaram no sector oeste, sem resultados apreciaveis.

VIVERES PARA OS GOVERNISTAS

CORDOBA, 22 (A. M.) — A emissora local annunciou que entraram em Alicante duas embarcações russas carregadas de armamentos, munições e viveres.

DERROTADAS AS TROPAS ENVIADAS EM SOCCORRO DE MALAGA

LISBOA, 22 (DIARIO DE PERNAMBUCO) — As ultimas noticias aqui recebidas da Hespanha informam que as tropas vermelhas mandadas em soccorro de Malaga foram derrotadas em Marbella pelas tropas nacionalistas que nas frentes do sul e de Madrid preparam novas offensivas de grande envergadura.

O correspondente do "Seculo" reforça, hoje, o desmentido dos chefes nacionalistas ás noticias de que os vermelhos haviam occupado o Cerro de los Angeles, dizendo que ainda hoje visitou aquella posição.

TRIGO DA FRANÇA PARA A CATALUNHA

PARIS, 22 (DIARIO DE PERNAMBUCO) — Commentando, hoje, uma informação, segundo a qual a França teria comprado na Yugoslavia . . . 1.500.000 quintaes de trigo que vão ser armazenado para constituir reservas para o Exercito e a declaração do ministro da Agricultura de que se exportaria quantidade igual de trigo francez, o "Figaro" indaga para onde esse trigo será exportado.

Ao mesmo tempo affirma que esse trigo ao que parece, será dirigido para a Catalunha, para o que já teria sido assignado um contracto de fornecimento de 20.000 quintaes daquelle producto.

Diz ainda o mesmo jornal que essa transacção será naturalmente garantida pelo ouro hespanhol depositado no Banco da França, ignorando-se, porém, a modalidade do pagamento.

O "Figaro" declara finalmente que essas operações não têm naturalmente nenhum caracter economico, mas pelo contrario assume um caracter politico.

A ENTREGA DA RESPOSTA ALLEMA A' NOTA INGLEZA

BERLIM, 22 (DIARIO DE PERNAMBUCO) — Nos circulos politicos desta capital se suppõe que a resposta allemã á ultima nota ingleza referente á questão da não intromissão na Hespanha só será entregue em Londres no principio da proxima semana.

Até agora se desconhece o conteúdo da mesma, acreditando-se que se manter o mesmo ponto de vista observado até agora, ou seja a approvação allemã a uma solução internacional do caso hespanhol.

DESMENTIDO O AVANÇO SOBRE MALAGA

GIBRALTAR, 22 (A. M.) — Segundo informa a agencia "Reuter", foi formalmente desmentida a noticia de que os revolucionarios tinham avançado sobre Malaga e capturado Fuengirola.

As operações foram interrompidas no sector de Marbella, onde os nacionalistas fortificaram suas posições e procuram limpar o massiço de Ronda.

ANTES DE DOMINGO SERA' ENTREGUE A RESPOSTA ITALIANA

ROMA, 22 (DIARIO DE PERNAMBUCO) — Suppõe-se que a resposta italiana á nota britannica relativa á applicação da não intervenção e ao embargo dos voluntarios estrangeiros para a Hespanha será entregue, segundo todas as probabilidades, antes de sabbado ou domingo proximo.

VIVE O JOGADOR DE FOOT-BALL ZAMORA

AVILA, 22 (A .M.) — O foot-baller Zamora, que fôra dado como morto em combate, vive ainda.

A QUESTÃO DO OURO HESPANHOL NO BANCO DA FRANÇA

LONDRES, 22 (DIARIO DE PERNAMBUCO) — A proposito da declaração do governo vermelho de Valencia de que o ouro hespanhol permanece no territorio hespanhol, o correspondente diplomatico do "Daily Telegraph" escreve, hoje, que os directores do Banco da Hespanha, que deixaram o seu paiz, annullaram o direito do governo madrileno de tocar nas reservas ouro daquelle banco.

O Credito Navarro, um associado do Banco da Hespanha, já teria apresentado uma petição referente ao assumpto ao Supremo Tribunal Francez. O Conselho do Banco protestou,

FRACASSARAM COMPLETAMENTE OS ATTENTADOS OCCORRIDOS EM LISBÔA

OS PRONUNCIAMENTOS EM FAVOR DO GOVERNO NA ASSEMBLÉA PORTUGUEZA — APPELLO AO POVO

LISBÔA, 22 (A. M.) — Na sessão de hontem, da Assembléa Nacional, numerosos deputados protestaram contra os recentes attentados. Occuparam a tribuna os srs. Cancella de Abreu, José Cabral e Vasco Borges, que louvaram a acção do governo e verberaram a attitude dos responsaveis por esses attentados.

COMO DECORREU A SESSÃO

LISBÔA, 22 (A. M.) — A Assembléa Nacional, em sessão realizada hontem, á tarde, condemnou solennemente os attentados terroristas desenrolados nesta capital.

O sr. José Alberto dos Reis, presidente da Assembléa, abriu a sessão ás 15 horas e 30, numa atmosphera de absoluta calma. Em breve allocução, o presidente declarou que todos os homens de bem devem estar indignados com taes attentados e propôz que a Assembléa désse ao governo toda a sua solidariedade a respeito das medidas que forem julgadas necessarias. A Assembléa approvou as suas palavras com applausos unanimes.

DOIS APPELLOS

Diversos oradores se succederam na tribuna, notadamente o senhor Cancella de Abreu, que lançou dois appellos: o primeiro dirigido "a todas as pessôas que tenham o que perder — familia, haveres ou honra — afim de que abram finalmente os olhos e se decidam a pôr a sua força moral e material a serviço da ordem", e o segundo dirigido ao governo, "para que não hesite em tomar todas as medidas violentas que forem necessarias e em dar aos soldados da patria os meios de a defender, tornando-os extensivos aos voluntarios da *Legião Portugueza*".

O sr. Vasco Borges, ex-ministro dos negocios estrangeiros, declarou que "o governo sabe que conta com todos os portuguezes, mas que é significativo que taes actos criminosos se tenham dado no interior de um ministerio e talvez graças a pessôas que a elle se acham ligadas. Aliás, o ministro da Guerra não deixará de dotar o exercito dos meios necessarios para defender Portugal contra quem quer que seja". O sr. José Cabral declarou que o aspecto grave dos acontecimentos é o facto de se terem produzido dentro de um ministerio.

"Os attentados fracassaram, disse, mas vê-se claramente que existem lá elementos criminosos tratados até agora com benevolencia mas aos quaes se deve d'ora avante declarar guerra sem treguas".

O ASPECTO NOCTURNO DE LISBÔA

LISBÔA, 22 (A. M.) — O aspecto nocturno da cidade, hontem, pouca differença fez do das noites anteriores. Nota-se apenas certo movimento anormal de patrulhas dep olicia que se dirigem, em serviço, a varios pontos da capital.

Nos quarteis nada se notava de anormal e os navios de guerra ancorados no Tesão deram ás suas guarnições as licenças do costume.

Os theatros e cinemas funccionaram como habitualmente apenas com publico um pouco reduzido.

BOMBAS DO SYSTEMA RELOGIO

LISBÔA, 22 (A. M.) — De todos os edificios attingidos pelos attentados de hontem foi o Ministerio da Educação o que mais soffreu. A séde desse Ministerio é um lindo pequeno palacio do seculo XVIII, com sacadas de madeira. Quasi todas as suas salas possuem delicadas decorações douradas. A sua escada monumental ornada de frescos e pinturas. O seu aspecto era hoje lamentavel, devido aos effeitos das explosões.

Confirma-se que os damnos soffridos pela installação do posto Emissor Nacional em Barcarena foram insignificantes. A bomba tinha sido collocada na propria cabine da antenna. Essa estação continuou hoje normalmente as suas emissões.

Durante a noite, foram presas pessôas que se encontravam no interior ou nas proximidades dos edificios attingidos. Trata-se somente de prisões preventivas, porque é improvavel que os autores dos attentados tivessem permanecido nas vizinhanças. Verificou-se que todas as bombas eram do systema relogio.

A policia acredita, aliás, que o numero dos terroristas é reduzidissimo, porque só assim teriam elles podido guardar segredo.

AS DILIGENCIAS POLICIAES

LISBÔA, 22 (A. M.) — As autoridades continuam com activas diligencias para elucidar os casos de hontem.

Os jornaes da tarde affirmam, baseador em informações de fonte segura, que durante a tarde foram effectuadas numerosas prisões de individuos suspeitos, entre os quaes ha varios hespanhóes que estavam aqui refugiados e hostis aos marxistas.

VISADAS AS ESTAÇÕES EMISSORAS DE RADIO

LISBÔA, 22 (A. M.) — Noticia-se que o objectivo principal dos attentados terroristas verificados ultimamente era contra as emissoras portuguezas.

Pretendiam os dynamiteiros silenciar as estações de radio luzitanas, o que daria aos revolucionarios hespanhóes, a impressão de que irrompêra uma revolução em Portugal, obrigando-os a deslocar para a fronteira os contingentes que sitiam Madrid.

ESTUDANTES SOLIDARIOS COM O GOVERNO

LISBÔA, 22 (A. M.) — O ministro do Interior palestrou hoje com uma commissão de estudantes que o procurou para exprimir a sua indignação contra os ultimos attentados.

A referida commissão condemnou taes actos de terrorismo e manifestou a sua completa adhesão ao sr. Oliveira Salazar.

A seguir, declarou:

"O momento não é de discursos. A obra de Salazar proseguirá de qualquer maneira".

COHESOS AO LADO DO GOVERNO

LISBÔA, 22 (A. M.) — Foram desmentidas as tentativas de levante por parte das guarnições.

O Exercito, a Marinha e todas as forças armadas de Portugal estão perfeitamente solidarias com o governo na luta contra o communismo.

ORDEM EM TODO O PAIZ

LISBÔA, 22 (A. M.) — Reina completa tranquillidade em todo o paiz. O governo vem recebendo de momento a momento offerecimentos para poder continuar na obra de renovação de Portugal.

PRESOS DOIS HESPANHOES

LISBÔA, 22 (A. M.) — A policia do Porto prendeu dois hespanhóes que desciam no trem de Lisbôa-San Bento.

Interrogados, declararam que tinham deixado a tres dias a capital portugueza.

Adeantaram que tomaram o comboio em uma estação intermediaria de cujo nome, diziam, não se recordavam.

Durante o interrogatorio os presos cairam em varias contradicções tornando-se suspeitos.

A policia averiguou que um desses hespanhóes veiu ha pouco como refugiado.

TELEGRAMMAS DE SOLIDARIEDADE

LISBÔA, 22 (A. M.) — Continua a chegar á presidencia do Conselho numerosos telegrammas do estrangeiro e das provincias, de apoio á acção governamental e de estimulo á luta contra o communismo.

Um dos primeiros desses despachos estava assignado pelo sr. Alexandre Lerroux, chefe do Partido Radical e refugiado a tempo em Portugal.

115 PRESOS

LISBÔA, 22 (A. M.) — Os jornaes da tarde annunciam que se eleva a 115 o numero de presos em consequencia dos ultimos acontecimentos verificados no paiz, ultimamente.

Dos detidos, 46 são estrangeiros.

Salientam os jornaes ser muito significativo o facto de não ter sido preso nenhum militar.

O RADIO CLUB REINICIA AS TRANSMISSÕES

LISBÔA, 22 (A. M.) — O Radio Club reiniciou as suas transmissões, depois de effectuadas as necessarias reparações, que foram levadas a effeito a custa de extenuante labor.

INCIDENTE ENTRE O MINISTRO DA GUERRA JAPONEZ E OS PARTIDOS POLITICOS

O EXERCITO APRESENTOU UM ULTIMATUM PEDINDO A DISSOLUÇÃO DA CAMARA

TOKIO, 22 (DIARIO DE PERNAMBUCO) — O gabinete ministerial japonez esteve reunido, esta manhã, afim de encontrar uma solução para uma crise provocada, hontem, por incidentes que se verificaram, na Camara, durante a sessão de hontem, entre o ministro da Guerra e os partidos politicos ali representados.

Um porta-voz do governo confirmou, em caracter semi-official, a noticia de que o Exercito apresentou, sob forma de um "ultimatum", o pedido de dissolução da Camara, expressando a impossibilidade de continuarem trabalhando juntos os partidos politicos nella representados.

No caso em que fosse impossivel aquella dissolução, em vista da resistencia dos quatro ministros pertencentes aos partidos politicos e existentes no seio do gabinete, o Exercito pedia a demissão desses ministros para que fossem substituidos por pessoas neutras politicamente, de modo a que se conseguisse a dissolução da Camara.

Segundo a agencia Domei, reforçada pelas edições especiaes dos jornaes desta capital, o gabinete resolveu, depois de curtas deliberações, acceder á solicitação do Exercito, dissolvendo a Camara.

NAO FOI DISSOLVIDA A DIETA JAPONEZA

TOKIO, 22 (A. M.) — Desmente-se a noticia de dissolução da dieta japoneza.

AS INUNDAÇÕES NOS ESTADOS UNIDOS

NOVA YORK, 22 (A. M.) — As inundações que actualmente se verificam nas regiões situadas entre os montes Alleghanys e o rio Mississipi tomam proporções assustadoras.

Calcula-se em 75.000 o numero de pessoas desabrigadas nos Estados de Indiana, Illinois e Kentucky.

HOMENAGEM A GARCIA LORCA

PARIS, 22 (A. M.) — Um grupo de intellectuaes esquerdistas realizou hontem uma homenagem á memoria do poeta hespanhol Garcia Lorca, fuzilado pelos nacionalistas em Granada.

CHEGA HOJE O GENERAL NEWTON CAVALCANTI

RIO, 22 (A. M.) — O general Newton Cavalcanti, commandante da 7.ª Região Militar, seguirá amanhã para o Recife, via aerea.

CAMARA DOS DEPUTADOS

O SR. ACCURCIO TORRES DECLARA-SE CONVICTO DA INNOCENCIA DOS PARLAMENTARES PRESOS

Combatida em termos energicos a intervenção no Districto Federal

RIO, 22 (A. M.) — Do expediente da sessão de hoje da camara dos Deputados, constou um officio do ministro da Marinha, almirante Guilhem, prestando informações sobre a situação dos revoltosos de 1910.

Na opinião daquelle titular não são mais criminosos os implicados nesse movimento, de vez que foram amnistiados por lei de novembro daquelle anno.

Sendo assim o crime está prescripto.

Tambem acha o ministro da Marinha que em face da legislação vigente, não assiste a esses revoltosos o direito de reverterem para a armada.

"E' inadmissivel — diz o officio — que a lei ampare aquelles que, sem finalidade ideologica, lançaram mão das armas que a Nação lhes confiou, contra os poderes constituidos."

Pela ordem o sr. Accurcio Torres defendeu-se das criticas que a elle, orador, e ao sr. João Neves, fizera um matutino, por não terem os dois comparecido ao summario de culpa do sr. Domingos Velasco, hontem.

O representante fluminense explicou sua ausencia como o resultado de um mal entendido. Assim mesmo, prosegue, assistira ao interrogatorio de diversas testemunhas. Terminando disse o sr. Accurcio Torres que continuaria a defender os seus collegas presos até o fim, de vez que estava convencido, cada vez mais, da innocencia de todos.

O sr. Motta Lima apresentou um pedido de informações ao ministro Agamemnon Magalhães, sobre a suspensão do inspector Silveiro Lobo, attendendo a um appello do pae do funccionario punido.

COMBATENDO O COMMUNISMO

No expediente o sr. Aniz Badia representante classista, fez um discurso longo, combatendo o communismo.

Sustentou o orador a these de que o trabalhador brasileiro é visceralmente contra o bolchevismo.

A INTERVENÇÃO NO DISTRICTO FEDERAL

O sr. Julio de Novaes occupou a tribuna, em seguida, para combater a annunciada intervenção no Districto Federal.

Usando de termos violentos o orador criticou o conego Olympio de Mello, que solicitou ao governo a medida, a seu ver u'a manobra combinada entre o prefeito e o ministro Agamemnon Magalhães.

Os cariocas, disse aquelle deputado, recebem a attitude do seu prefeito como uma afronta. Isso porque sempre desejaram, e desejam, a autonomia do Districto Federal.

Concluiu o sr. Julio de Novaes apresentando um requerimento para o ministro da Justiça informar á Camara sobre o teor dos documentos que lhes foram entregue, como fundamento de pedido de intervenção.

Em seguida o presidente suspendeu a sessão.

UM OFFICIO DO MINISTRO DA GUERRA A' CAMARA

RIO, 22 (A. M.) — Em resposta ás interpellações do sr. Octavio Mangabeira, o ministro da Guerra enviou um officio á Camara informando acerca dos officiaes que servem fóra do Exercito. Salienta que o Rio Grande do Sul retinha o maior numero de officiaes. Entre elles, um se achá á disposição do governo gaucho ha mais de doze annos.

A' seguir diz que os officiaes que estão servindo na commissão de limites ou em commissão na Europa serão chamados, á medida que sejam dispensados menos os que forem necessarios. Notifica que as requisições obedecem ao interesse do serviço militar, como tambem á propria carreira dos officaes.

Ficou apurado, de accordo com o presidente Getulio Vargas, que se continuará a reintegral nas fileiras os officiaes afastados, evitando perturbar a marcha de outros serviços publicos federaes e estaduaes. Por ultimo, adeanta o ministro da Guerra, "proseguirei firme na deliberação de afastar de actividade estranhas á profissão aquelles militares que della se vão distanciando."

Acompanha, o referido officio, duas relações dos officiaes postos á disposição de varios ministerios.

RETIDO UM NAVIO JAPONEZ NUM PORTO RUSSO

MOSCOU, 22 (DIARIO DE PERNAMBUCO) — O embaixador do Japão nesta capital protestou contra a retenção do navio nipponico Siberia Maru, no porto de Wladwostok. O mesmo diplomata solicitou, ainda, a devolução de todos os objectos que os empregados da G. P. U. levaram de bordo do referido barco.

REFORÇADA A DEFESA DAS FRONTEIRAS MONGOL-SOVIETICAS

MOSCOU, 22 (DIARIO DE PERNAMBUCO) — O governo de Manchukuo acaba de ordenar que seja reforçada a defesa da fronteira, ao longo dos limites da Russia e da Mongolia Exterior.

Ao mesmo tempo, resolveu-se augmentar, na fronteira, as esquadrilhas aereas e a construcção de torres de observações providas de reflectores.

CESSOU O TRAFEGO ENTRE A RUSSIA E MANCHUKUO

MOSCOU, 22 (DIARIO DE PERNAMBUCO) — Em virtude das novas tensões que vieram aggravar a situação no Extremo Oriente, o commissario do povo das estradas de ferro, sr. Kaganowitsch, ordenou a cessação do trafego ferroviario da Russia com Manchukuo.

No communicado official que enviou ás administrações das estradas de ferro de Manchukuo, a direcção da Estrada de Ferro do Extremo Oriente dá como motivo dessa resolução "a chicana contra os empregados russos, usada pela policia japoneza e pelas autoridades mandchu's." Varios ro foram presos sob a accusação de empregados russos da estrada de ferro espalharem prospectos prohibidos do outro lado da fronteira do seu paiz, quando se encontravam de serviço.

A U. R. S. S. COMPRA CHUMBO A' INGLATERRA

MOSCOU, 22 (DIARIO DE PERNAMBUCO) — A imprensa desta capital annuncia, hoje, que os sovietes compraram á Inglaterra, contra pagamento immediato, grandes quantidades de chumbo destinado á industria bellica, estipulando-se uma prompta entrega.

Essas compras foram effectuadas pela Casa Lazarus e deram logar a uma alta no preço do chumbo.

50.000 AVIADORES

MOSCOU, 22 (DIARIO DE PERNAMBUCO) — Dados estatisticos que acabam de ser divulgados pela associação militar Ossoviachim mostram que, até agora, 11 e meio milhões de jovens civis receberam instrucção militar.

Essa publicação diz alem disso que aquella associação continua a trabalhar para dotar o paiz com 50.000 aviadores. A mesma associação tambem se occupa, com toda energia, da instrucção na Marinha, dispondo para esse fim de oitenta escolas navaes e de uma consideravel frota de navios escola.

MARYLE BASTIE' PARTIU PARA PELOTAS

RIO, 22 (A. M.) — A aviadora Maryse Bastié partiu para Pelotas ás 7 horas Daquella cidade, seguirá para Buenos Aires.

O ESTADO DE SAÚDE DO PAPA

INSTALLOU-SE O SANTO PADRE EM UMA POLTRONA ESPECIAL

CIDADE DO VATICANO, 22 (A. M.) — O Papa deixou o leito e installou-se numa poltrona especialmente construida para Sua Santidade e posta em seu apartamento privado.

PASSOU MAL ANTE-HONTEM

CIDADE DO VATICANO, 22 (A. M.) — Noticia-se que o Papa continúa soffrendo de cruciantes dôres nas pernas. Sua Santidade passou mal a maior parte da noite de hontem, não dormindo um so instante.

DECORRERAM EM ORDEM AS ELEIÇÕES MUNICIPAES EM MATTO GROSSO

AMBOS OS CONTENDORES, GOVERNO E OPPOSIÇÃO, DIZEM CONTAR A VICTORIA

CUYABA, 22 (Do enviado dos Diarios Associados) — Ao passar pela cidade de Campo Grande encontrei-me com o sr. Vespasiano Martins de quem soube que em Santo Antonio de Rio Baixo a ordem estava sendo ameaçada pelo deputado Miguel Angelo, á frente de 300 jagunços. Dirigi-me hontem para aquelle municipio, visitando-o demoradamente.

Nada notei ali de anormal. Conversei com diversos moradores. Todos mostravam-se unanimes em declarar que reinava no municipio tranquillidade. O collector federal, correligionario do sr. Vespasiano Martins, disse-me que ha muito tempo não se verifica si quer, prisões.

Nos outros municipios proseguem normalmente as eleições.

Noticias do interior dizem que o pleito vem se realizando normalmente. O aspecto mais interessante offerecido até agora é o da maioria absoluta do eleitorado feminino.

COMO DECORRE O PLEITO

Noticias de Campo Grande, Corumbá, Nioac, Rosario, Miranda, Diamantino e Livramento dizem que o pleito vem decorrendo na maior ordem.

Os deputados opposicionistas estão transitando livremente e comparecem constantemente ás diversas secções eleitoraes.

VOLTARA' A ACCUSAR O MINISTRO DA JUSTIÇA

O SR. ADALBERTO CORRÊA LERA' DOCUMENTOS DA COMMISSÃO DE REPRESSÃO AO COMMUNISMO

RIO, 22 (A. M.) — O deputado Adalberto Corrêa occupará amanhã a tribuna da Camara para replicar o ministro Agamemnon Magalhães. Nessa occasião o deputado gaúcho lerá documentos da Commissão de Repressão ao Communismo.

Uma nova justiça social, de estructura mais duradoura, para servir ao presente e ao futuro

A obra que Roosevelt se propoz continuar no novo periodo de seu governo—Por um systema livre e honesto de eleições

WASHINGTON, 22 (Correspondencia especial para o DIARIO DE PERNAMBUCO) — Foi o seguinte, na integra, o discurso pronunciado pelo presidente Roosevelt, por occasião de tomar posse, pela segunda vez, da presidencia do governo americano:

"Meus concidadãos:

Quando, ha quatro annos atras, nos encontramos para a ceremonia de posse do presidente da Republica, em espirito, uma só ansiedade havia aqui. Nós nos dedicamos ao cumprimento da visão — acelerar o tempo, quando haveria para todos aquella segurança de paz essencial á felicidade.

Nós, membros do governo da Republica, nos compromettemos a expulsar do templo da nossa antiga fé aquelles que o profanaram. E, ao terminar, por meio de acção incansavel e sem receio, a estação e o desespero daquelles dias foi o que primeiro fizemos. O nosso programma, traçado por nós mesmos, não parou ahi.

Instinctivamente reconhecemos uma necessidade mais profunda — a necessidade de encontrar, por meio de um instrumento do governo, nosso proposito unido de resolver, para os individuos, os problemas complexos da civilização, que sempre surgem. As tentativas seguidas de resolver estes problemas sem o auxilio do governo nos deixaram desconcertados e confusos. Pois, sem este auxilio não nos teria sido possivel crear aquelles controles moraes sobre os serviços da sciencia, que são necessarios, afim de tornar a sciencia um servo util em vez de mestre implacavel da humanidade."

Para fazer isso, sabiamos que precisavamos encontrar o controle pratico sobre as forças economicas, cégas, e sobre homens cégamente egoistas. Nós, o governo da Republica, sentimos a verdade que o governo democratico tinha uma capacidade propria para proteger seu povo contra os desastres que antigamente eram considerados inevitaveis — resolver problemas, uma vez considerados insoluveis.

Nós não admittimos que não poderiamos encontrar um modo de dominar as epidemias economicas, assim como depois de seculos de soffrimentos fataes encontramos um meio de dominar as epidemias de molestias. Recusamos tratar os problemas do nosso bem estar como um jogo para serem resolvidos pelos ventos das probabilidades ou pelos furacões do desastre. Neste sentido, nós, americanos, não estamos descobrindo uma nova verdade, estamos escrevendo um novo capitulo em nosso livro de auto-governo.

Este anno marca o 150º anniversario da convenção constitucional, que nos formou uma nação. Naquella convenção, nossos antepassados encontraram o caminho para sair do cáos que seguiu a guerra revolucionaria; elles crearam um governo forte, com poderes de acção ainda, sufficientes então e agora para resolver os problemas muito alem da resolução local ou individual. Ha um seculo e meio, elles estabeleceram o governo federal, afim de promover o bem estar geral e assegurar as bençãos de liberdade ao povo americano. Hoje invocamos os mesmos poderes do governo para alcançar objectivos. Quatro annos a nova experiencia não desmentiu nosso instincto historico. Elles sustentam a esperança clara no governo, dentro das communidades e dentro dos Estados, que o governo dos Estados Unidos póde realizar o que a occasião exigir, não forçar a democracia a tirar férias. Quasi todos nós reconhecemos que, conforme as perplexidades das relações humanas augmentam, o poder para governar-se tambem precisa augmentar — força para fazer cessar o mal e força para fazer o bem. A democracia essencial de nossa nação e a segurança de nosso povo dependem não de ausencia de poder, mas sim do bem estar com aquillo que o povo póde trocar ou manter em intervallos marcados através de um systema livre e honesto de eleições a Constituição de 1787 não tornou nossa democracia impotente. De facto, nestes ultimos quatro annos, exercitamos todo o poder mais democraticamente, pois começamos collocando os poderes autocraticos particulares em seu devido logar de subordinação ao governo publico. A legenda de que elles eram invenciveis, que estavam acima e além dos processos de uma democracia, já se dissipou. Foram desafiados e abatidos. Nosso progresso no sair da depressão é obvio. Mas não é só isso que queremos dizer por uma nova ordem de cousas. Nosso compromisso não foi méramente de remendar com materias de segunda mão. Usando materiaes novos, erigimos justiça social, em velhos alicerces de estructura mais duradoura, para melhor uso pelas gerações futuras.

Nesse proposito, fomos auxiliados pelos feitos realizados pelo cerebro e pelo espirito. Velhas verdades foram reaprendidas, mentiras foram esquecidas. Sempre soubemos que interesse proprio em demasia é moral precaria. Hoje, sabemos que é má economia domestica. Do collapso da prosperidade, no decorrer dos tempos, veio a convenção de que a moralidade economica é lucrativa.

Estamos começando a destruir a linha que separa o pratico do ideal; em o fazendo, estamos movendo um poder não imaginado para estabelecimento de um mundo moralmente melhor. Esta nova compreensão oppõe-se aos velhos desejos para simples realizações materiaes. Estamos começando a abandonar a nossa tolerancia em relação ao abuso da força, daquelles que a trãem, em beneficio das elementares regras de compostura da vida. Por esse processo, as más coisas antigamente acceitas não serão tão facilmente perdoadas. A intransigencia não será tão facilmente justificativa para perversidade. Comprehendemos que não pode haver uma éra de bom sentimento senão entre homens de bôa vontade. Por estas razões, eu estou desculpado pelo facto de acreditar que a maior modificação que nós testemunhamos foi a mudança do clima moral da America. Entre os homens de bôa vontade, a sciencia e a democracia, juntas, offerecem sempre uma vida mais preciosa, e sempre de maior satisfação para o individuo.

Com esta mudança, operada no nosso clima moral, e a nossa capacidade novamente revelada para melhorar a nossa ordem economica, pusemos os nossos pés na estrada de um progresso duradouro.

Devemos agora determos e virar as costas ao caminho que se estende á nossa frente? Chamaremos esta a terra da promissão? Ou, pelo contrario, continuaremos o nosso caminho? Porque toda a idade é um sonho que desapparece ou um sonho que nasce. Muitas vezes fazem-se ouvir ao enfrentar a grande resolução. O conforto diz: "Repousa um pouco!" O opportunismo diz: "Este é um bom logar". A timidez pergunta: "Quaes as difficuldades que nos aguardam ao longo da estrada que se abre perante nós?"

Na verdade, estamos longe dos dias da inacção e do desespero. A nossa vitalidade foi preservada. A coragem e a confiança foram restauradas. Os nossos horizontes moraes e mentaes foram amplidos.

Mas os nossos actuaes proveitos foram obtidos sob intensa pressão em circumstancias não ordinarias. O avanço tornou-se imperativo sob o incitamento do medo do sentimento. Os tempos estavam a favor do progresso. Manter o progresso hoje, porém é mais difficil. A consciencia adormecida, a irresponsabilidade, o egoismo sem freios, já voltam a apparecer. Taes symptomas de prosperidade podem tornar-se presagios de desastre! A prosperidade põe á prova o nosso proposito de progresso. Pergunte-mo-nos mais uma vez: "Chegamos a méta da visão que tivemos naquelle quarto dia de março de 1933? Encontramos o valle de felicidade?" E eu vejo uma grande inacção num grande continente, bemdicto por grandes riquezas e recursos naturaes. São 130 milhões em paz entre si. Elles transformam seus respectivos paizes em bons vizinhos para as demais nações.

Eu vejo os Estados Unidos que podem demonstrar como, sob um governo que

(Continúa na 3.ª pagina)

TRANSFUSÃO DO SANGUE (Maravilhoso)

COM 2 VIDROS AUGMENTA O PESO 3 KILOS

Unico fortificante no mundo com 8 elementos tonicos

Phosphoros, Calcio, Arseniato, Vanadato, etc.

CUIDADO COM A TUBERCULOSE

Os pallidos, Depauperados, Exgotados, Anemicos, Mães que criam, Magros, Creanças rachiticas.

Receberão o effeito da transfusão do sangue e a tonificação geral do organismo, com o

SANGUENOL

FORMULA ALLEMÃ

Odio implacavel contra todas as mulheres!

A historia sinistra do "Barba Azul" de Corfu

COMO O MYSTERIOSO DEGENERADO, "UM RESPEITAVEL E RICO COMMENDADOR TOSCANO", MATOU UMA A UMA, FRIA E BARBARAMENTE, AS CINCO INFELIZES QUE TOMARAM O LOGAR DA ESPOSA BEM-AMADA, NO SOLAR DO CASTELLAO SANGUINARIO DE SANTI-QUARANTA

PARIS, janeiro (Correspondencia especial por via aerea) — Nunca alguem saberá o que aconteceu ás seis mulheres legitimas do velho commendador Parazio Cattanéo. Muito menos das outras dez ou quinze mulheres, amigas de passagem ou amantes — creadas do robusto ancião, todas desapparecidas, desvanecidas, eclipsadas no curso desses dez ultimos annos.

Parazio Cattanéo, rico senhor toscano, commendador da ordem de seu paiz tinha deixado, ha quarenta annos e em consequencia duma questão mysteriosa a florescente Italia, installando-se na margem abrupta da Albania, perto de Santi-Quaranta, na fronteira grega, em frente a Corfu', num velho castello arruinado.

Quando, no fim do seculo ultimo veio installar-se na fronteira de sua jovem esposa foi uma verdadeira festa no paiz. Os humildes pastores de Saint-Quaranta e os montanhezes das regiões circumvizinhas sentiram-se envaidecidos e felizes pela vizinhança inesperada que devia trazer-lhe honra e proveito.

DRAMA SINGULAR

Ella era justamente o contrario do seu marido. Bôa, affavel, generosa para com as pessoas pobres. Soube fazer-se amar por todos. Assim, grande foi a dôr desse montanhezes quando a bondosa dama morreu, um pouco antes da guerra, victima dum horroroso drama. Ella fôra tragada, quando passeava ao crespusculo, pelas areias da praia que se estende ao longo da margem, ao sul de Saint-Quaranta.

MORTE MYSTERIOSA DA SEGUNDA VICTIMA

Um anno após a morte de Angelina, o commendador casou-se elle tinha adorado a sua primeira esposa mas não gostava de viver solitario.

Chamava-se sua segunda mulher Turco - Maria o que significa em grego-albanez, Maria, a Turca. Era a filha dum rico vizinho, alto dignatario que caira no desagrado de seus superiores, o qual se sentiu muito honrado em tornar-se o sogro do nobre e poderoso estrangeiro. Ficou menos contente quando soube que Cattanéo maltratava, de maneira barbara, a sua segunda mulher, sequestrando-a e impedindo-a de receber visitas.

Um dia, Cattanéo communicou a seu sogro ter Maria morrido e está já enterrada. Foi tudo. Não deu mais satisfações. Nem o sogro e as autoridades pensaram em pedir mais amplas informações sobre essa morte repentina. O commendador achava-se acima das suspeitas.

NOVO ACCIDENTE FATAL LEVA A 3ª ESPOSA

Não se falou mais de Maria e, pouco tempo depois soube-se que o commendador acabava de desposar uma moça de Corfu', Stella Maroura, que conhecera por correspondencia. Tres annos depois esta desapparecia por sua vez, victima dum accidente, quando passeava ao longo do mar.

A QUATRO VICTIMA

Em seguida, foi o desapparecimento da quarta esposa, Lola, uma pequena bailarina vinda de Bari com uma "troupe" de artistas italianos.

Segundo o que disse seu marido, Lola, a dansarina, tambem foi victima, após dois annos de matrimonio, das areias movediças. Justamente como a primeira Maria Cattanéo, — e sobre ella, tambem, nada soube.

Só a partir desse momento foi que os montanhezes e pastores começaram a se interrogar com angustia se não se passavam cousas horrorosas atras das altas muralhas do castello silencioso.

ODIO CONTRA TODAS AS MULHERES

Historias sinistras correm agora no paiz.

De ha muito tempo, certamente, o velho castellão tinha a reputação de um homem estranho e singular, irritavel e violento, seductor impenitente. Sabia-se, tambem, que elle só amara verdadeiramente a sua primeira mulher, e que quase chegou a perder a razão quando ella desappareceu, tragada pelas ondas e que depois desse acontecimento que transtornara e transformara a sua vida, alimentava um odio tenaz e inconsciente contra todas as mulheres, como se as responsabilizasse pela morte de Angelina.

Sua segunda, terceira, quarta esposa elle os acariciava brutalmente, muito differente das attenções com que rodeava a primeira mulher. Quando elle dizia: "minhas pobres mulheres", explodia num riso surpreendente, cuja sonoridade extranha fazia a gente estremecer.

Mas dahi a insinuar que elle podia ter sido o assassinio de tantas mulheres desapparecidas, ninguem ousava dizer. Pensava-se nisso, entretanto, ha muito tempo já. Desde aquella noite em que um pescador retardado vira uma cousa arrepiante e tetrica...

UM ESPECTACULO SINISTRO

Era ao lado das areias moventes. Um homem penosamente, caminhava, curvado sobre o seu pesado fardo. Ao chegar ao logar da praia onde o lamaçal torna-se assassino, o homem depositou seu fardo no solo. Era um grande sacco contendo um corpo humano: uma mulher ligada e amordaçada, mas viva ainda. Seu carrasco cortou-lhe as ligações e a custa de cacetadas obrigou-a a caminhar além, nas areias onde ella começava a se enterrar...

Um mez mais tarde Cattanéo annunciou o fallecimento de sua quinta mulher, morta, dizia elle, nessas montanhas, do lado de Liescovic, na Albania do Norte, para onde ella partira em férias, na casa de seus paes. Essa quinta esposa era uma pequena montanheza de dezesete annos apenas. Bilio, que se empregara como domestica no castello e que "o diabo" (é assim que começaram a cognominar o italiano no paiz) tinha desposado, seduzido por sua adolescencia encantadora.

UMA DENUNCIA A'S AUTORIDADES

Um dia, em setembro de 1934 excursionistas de Corfu, desembarcaram em Saint-Quaranta e pediram para visitar o castello. O commendador, excepcionalmente, aliás, abriu-lhes o castello.

Entre a louca mocidade que invadiu seu dominio, "o diabo" notou a sra. Marguia Nicolau, soberba moça de 23 annos de idade, divorciada, de attitudes independentes. Immediatamente Cattanéo lhe propoz casamento. Mergula acceitou por que lhe disseram que o velho era riquissimo e ella contava sobreviver-lhe logo.

Sete mezes mais tarde os paes de Mergula não recebiam mais noticias de sua filha. Foram precisas muitas cartas para obter esta alarmante e laconica resposta:

"Filha gravemente enferma. Fazam bom em mandar a filha mais moça". Vinte e quatro horas depois Kouba Nicolau, irmã menor da sra. Cattanéo desembarcava em Saint-Quaranta. A partir desse momento não se soube nada mais a seu respeito. Inquieta, a familia de Corfu não recebendo mais noticias das duas filhas dirigiu-se ás autoridades da Albania.

NU'A E LOUCA DE TERROR

Foi derrubada a pesada porta do castello e a primeira cousa que perceberam no interior do pateo foram os tres cadaveres do enormes molossos, envenenados pelo proprietario. Na grande sala do andar terreo encontraram o cadaver já frio do jardineiro Semi Mouzina, o unico creado do castello.

Numa especie de tumulo cavado na pedra descobriram uma das mulheres, Kouba, sem roupa e louca de terror. So dois dias depois é que ella pôde narrar as cousas sinistras que viu.

Soube-se então que, logo á sua chegada ao castello. Cattanéo lhe declarara sem rebuços que elle se desembararara de sua irmã como se desembaraçara de suas outras esposas e das numerosas creadas e amantes que tivera.

Contou-lhe, durante toda a noite, sua infernal vida de algos de mulheres e lhe explicou seu rancor implacavel por todas aquellas que vieram substituir em seu solar sua primeira mulher adorada. E, por que Angelina estava morta, tragada pelas areias, as outras mulheres, todas as outras deviam pagar com a vida esta morte injusta. Matou o mais que póde. Todas foram tragadas, vivas ou mortas, pelo horrivel lamaçal movente...

O CADAVER DO MONSTRO NA AREIA TRAÇOEIRA

Lançarem-se na perseguição do homem. Horas antes fôra elle visto do lado do areal. Seguiram-se a indicação.

Logo reconheceram, de longe, a sua alta estactura, perfilando-se na praia. O velho homem não estava apressado. Caminhava num passo lento e seguro para essas areias malditas. Entre um e outro, elle preferia escolher a sua morte.

Apesar de todos os esforços de todo um agrupamento de homens resolutos — porque faziam questão de apanhal-o vivo! — só conseguiram retirar um cadaver das areias. Mas que escriptor teria podido imaginar uma historia tão singular como a de Parazio Cattanéo?

DR. GERALDO DE ANDRADE

reassumiu a sua clinica de doenças internas

Altos do Banco Auxiliar do Commercio

TENTATIVA DE ASSASSINIO NO INTERIOR DE UM BANCO

UM MENOR TENTOU MATAR O COMPANHEIRO DE TRABALHO, ALVEJANDO-O A TIROS

S. PAULO, 22 (A. M.) — O joven João Penteado, de 18 annos, auxiliar do Banco Commercial do Estado de São Paulo, por questões de serviço, disparou três tiros de revólver contra o seu companheiro de trabalho Rogerio Pinto Ferraz Junior, de 46 annos, casado.

A victima, que foi attingida na região mammaria direita e no braço, recebeu curativos na Assistencia, dando entrada, em seguida, no Instituto Paulista.

O criminoso foi preso.

FARINHA VITAMINA

Alimento ideal para creanças e adultos enfraquecidos.

A ASSIMILAÇÃO DO ELEMENTO NIPPONICO PELO BRASIL

A REUNIÃO DE PROFESSORES PRIMARIOS JAPONEZES, EM SÃO PAULO, PARA TRATAR DESSE ASSUMPTO

S. PAULO, 22 (A. M.) — Realisou-se a annunciada reunião dos professores japonezes, que ministram o ensino primario em nucleos de immigrantes nipponicos.

A reunião foi presidida pelo director geral do Ensino, que fez uma exposição completa acerca das leis brasileiras vigentes, sobre o ensino, particularmente o ensino primario.

Falou o presidente da *Liga dos Amigos da Escola Japoneza de São Paulo*, que se referiu ao problema da assimilação dos nipponicos pelo meio brasileiro, concluindo: "Esta assimilação se fará mais rapidamente se formos em seu auxilio, principalmente no tocante á instrucção primaria. Particularmente quanto á segunda geração dos immigrantes, isto é, os filhos dos japonezes, que buscaram o Brasil, cabe-me assegurar que essa assimilação se fará completamente, pois os factos já estão attestando a verdade das minhas palavras".

INOXIDAVEL, Perry & C.

Uma ponta para cada caso. Excepcional durabilidade. A venda em todas as livrarias. Sortida n.º 1 a 5.

Rep. Mota Irmãos & Cia. Ed. Banco Agricola, sala 3

O MOMENTO INTERNACIONAL

Merece um registro especial o discurso em que o ministro dos negocios estrangeiros do Japão traçou, perante a Dieta de Tokio, as directrizes da politica exterior de seu paiz.

Para o chanceller Arita, a politica japoneza tem por objectivo principal garantir a estabilidade no Extremo Oriente. Somente, ao governo nipponico se afigura que essa estabilidade vem sendo continuamente ameaçada pelas actividades suspeitas do Komintern, "as quaes não somente são incompativeis com a politica nacional do paiz, como á propria condição humana."

Nesse ponto de sua oração, o ministro Arita insistiu no esforço do Japão para o combate ao communismo, que vem realizando no mundo uma politica de infiltração revolucionaria, lançando mão de disfarces e simulações de toda ordem, como a formação das chamadas Frentes Populares.

Na parte em que trata da tentativa de sovietização da China, o sr. Arita é bastante explicito, quando affirma que o Japão foi obrigado a tomar medidas de defesa mais firmes e elaborar uma politica adequada á protecção de seus interesses. Levando em conta que o Komintern é uma organização internacional, compreendendo consideravel numero de secções, distribuidas em todo o mundo, as quaes manteem estreitas relações entre si e desenvolvem activas campanhas, sob as ordens de comités directores, que aproveitam as condições especiaes dos differentes territorios.

Foi precisamente isso que levou o governo nipponico a entrar em entendimentos com o governo do Reich para um accordo que prevê a troca de informações e a extensão das medidas a serem adoptadas.

O objectivo do tratado é a defesa commum contra o Komintern, e o Japão está disposto a assignar accordos semelhantes com qualquer outro paiz que vise os mesmos objectivos. O governo japonez não se acha ligado por quaesquer outros compromissos que não sejam os tendentes a esse fim, e faz sentir que o accordo em questão foi dictado pela necessidade de proteger a politica nacional e de continuar, ao mesmo tempo, a procurar relações de amizade com outros Estados, num espirito de harmonia e concordia universaes.

PRISAO DE VENTRE

FIGADO — MAU HALITO — DIGESTÕES DIFFICEIS — PALPITAÇÕES — GAZES — PESO NO ESTOMAGO — GENIO IRASCIVEL — CALOR NA CABEÇA

Pilulas do Abbade Moss

Todo esse cortejo de soffrimentos se resume num mal unico — DESORDENS NO APPARELHO GASTRO-INTESTINAL — desorienta o doente, atormenta-o nas horas de prazer ou durante o somno, quando consegue dormir.

A acção directa e efficaz sobre o ESTOMAGO, FIGADO e INTESTINOS que exercem as pilulas do Abbade Moss se traduz no desapparecimento desses soffrimentos.

A PINTURA NA ARTE JAPONEZA

Tarsila do AMARAL

(Copyright dos "Diarios Associados")

A PINTURA japoneza, durante muitos seculos presa á iconographia buddhica, manteve a sua espiritualidade intacta até o seculo XVIII. Dahi em deante as tendencias materiaes e a contemplação da belleza terrena foram aos poucos amortecendo a contemplação interior.

Hoje um espirito novo, surgido das conquistas scientificas, vae transformando o nipponico que ainda conserva uma grande dôse de idealismo atavico. Um povo que remonta a sua historia a 600 annos antes de Christo, até a pessoa de Jimmu, que era neto legitimo do Sol, nunca deixará de ser idealista. Um povo que descende do Sol, será sempre de raça amarella, de rosto redondo e dourado como o seu antepassado.

O caracter regional tende a desapparecer pela acção da sciencia que vae levando o progresso a todos os recantos do mundo, irmanando todos os povos numa familia universal, mas sempre restará alguma coisa typica determinada pelo meio.

Entre a arte japoneza e a occidental existe uma grande differença estabelecida pelos canones radicalmente diversos. Diz Stewart Dick no seu livro sobre artes e officios no Japão antigo: "Toda arte se funda em convencionalismos que correspondem a um modo proprio de expressar-se. Se desejamos comprehender a arte japoneza devemos aceitar os seus convencionalismos, devemos nos adextrar na sua linguagem e ver as coisas com os mesmos olhos que elles." Portanto, a arte japoneza antiga, emanada do espiritualismo, com os seus convencionalismos correspondentes, não pode ser cotejada com a occidental.

A arte da pintura, introduzida entre os nipponicos por intermedio dos sacerdotes buddhistas que passaram da Coréa ao Japão no seculo VI, teve, do seculo VIII ao X, um periodo intensamente prospero.

Os pintores primitivos ornavam os templos com seus magnificos trabalhos que, na maioria, não eram assignados, demonstrando que esses artistas não pensavam na gloria ephemera, de transmittir um nome á posteridade. A pintura japoneza mais antiga que se conhece foi executada no seculo VII nas paredes de um templo de Nara. O seculo IX teve um surto de progresso material e riqueza artistica. Dois poetas celebres, Narihira e Komachi, deixaram seus nomes ao lado de Kosé no Kanaoba, que foi o primeiro pintor que se dedicou a assumptos profanos, o que não impediu que a sua arte continuasse espiritual. O mais conhecido dos seus trabalhos é o retrato de um principe que se acha num templo de Kioto.

Os seculos XI, XII e XIII foram fecundos em producções artisticas. Em 1351 nasceu um artista assombroso, Cho Densu, que rivaliza com Kanaoba. Cho Densu tornou-se celebre não só como artista, mas tambem pelas suas virtudes. Era um santo.

Sesshiu (1420-1506), com a idade de quarenta annos era pintor afamado, quiz, entretanto, melhorar a sua arte e foi á China para estudar com os mestres. Lá chegando, viu que nada tinha que aprender. Deu-se o inverso do que esperava: os mestres chinezes procuraram aperfeiçoar-se com elle. As suas paizagens são celebres. O Museu britannico possue varias das suas obras.

Kano Massanobk, de principios do seculo XVI, foi outro pintor notavel. Fundou uma escola nova, baseada nos processos calligraphicos dos antigos mestres chinezes, adaptando-as ao verdadeiro estylo japonez.

Deve-se notar que na China o desenho pertencia ás artes da calligraphia, todo chinez e todo japonez culto sabe desenhar, porque escrever os caracteres complicados daquelles idiomas, por meio de tinta da China e pinceis finissimos, é desenhar. Mas agora, que o Japão inunda os mercados europeus e americanos de canetas-tinteiros, ainda continuam a escrever com pinceis?

Entre os artistas de principios do seculo XVI, ainda mais notavel que Massanobu foi o seu filho Motonobu (1477-1559). Durante muitos annos viveu na pobreza correndo mundo com seus pinceis, estudando, pintando tudo que via. Tornou-se o artista mais notavel da sua época, a sua fama se alastrou, os seus leques pintados eram offerecidos como presente ao imperador. Motonobu, no apogeu da sua carreira artistica, ligou-se á aristocracia por um casamento feliz.

Muitos outros pintores famosos deram a sua contribuição á arte japoneza, mas o que realmente marcou uma nova etapa foi Maruyama Okio (1733-1795), fundador de uma escola naturalista. Os criticos antigos diziam que "a arte de pintar pode ser praticada conforme dois systemas: o primeiro consiste em expressar o espirito da natureza e o segundo em copiar as suas fórmas exteriores". Okio rompeu com a tradição e preferiu pintar a natureza tal como os seus olhos enxergavam. Foi o artista das paizagens, dos peixes, das aves e das flores. O seu realismo é surprehendente, mas a graça e a elegancia da linha não negam o japonez typico.

O ultimo dos pintores notaveis do Japão, do seculo XIX, foi Kikuchi Yosai, que soube reunir o espirito hieratico dos antigos á riqueza de cores da escola moderna.

Hoje, entre muitos artistas que chamam a attenção para o expoente é o de Fujita. A sua pintura, embora bastante occidentalizada, não desmente o japonez nas suas deformações cheias de espirito. O seu desenho firme, de linhas finissimas executadas a pincel, encontra a sua filiação nos antigos mestres.

O espirito, a graça, a pureza da linha são os caracteristicos da pintura japoneza. A linha é o que pode haver de mais convencional, já que ella não existe na natureza. A esse respeito, lembro-me da insistencia de Robert Delaunay, o pintor da Torre Eiffel, em fazer pintura sem linhas. Delaunay, quando o vi pela ultima vez, ha quatro annos, andava obcecado por essa idéa, mas os seus paineis decorativos de turbilhões de cores luminosas, sem pretenção a naturalismo, não puderam, entretanto, evitar o convencionalismo da linha.

(Continúa na 4ª pagina)

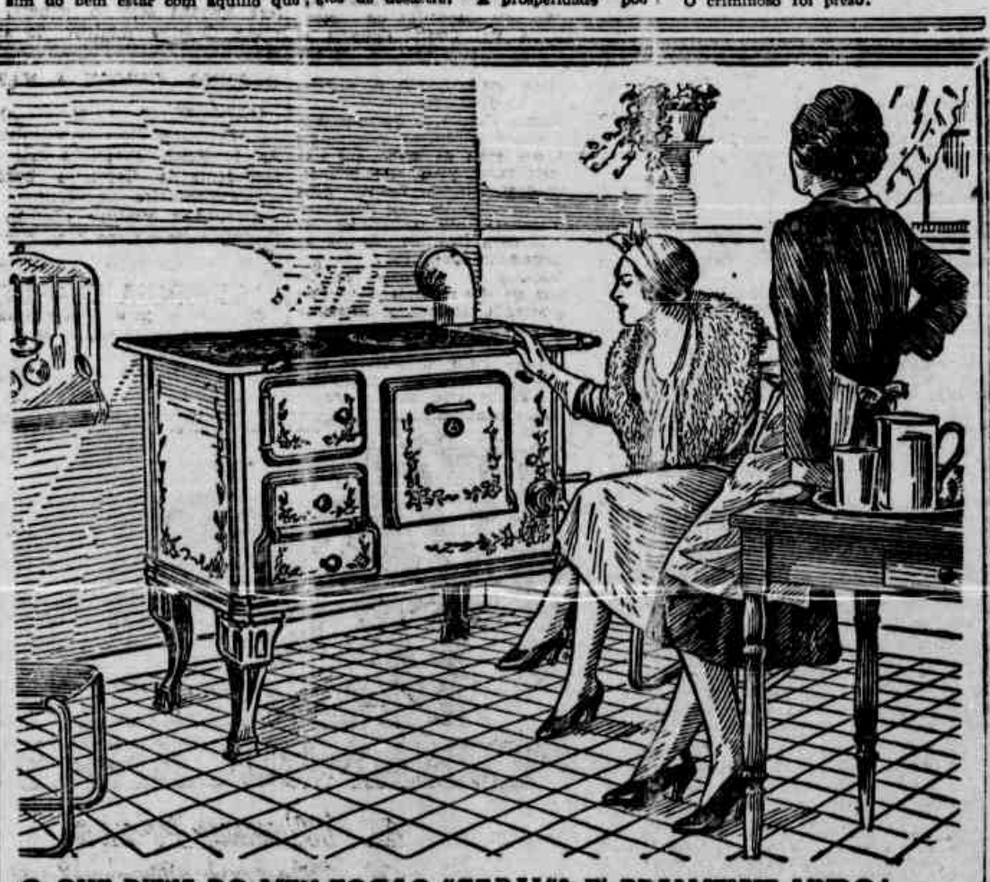

O QUE DIZES DO MEU FOGÃO "GERAL"? E' REALMENTE LINDO! QUE ACABAMENTO CAPRICHOSO!

Exibir uma cosinha moderna e bonita é um grande prazer para uma bôa dona de casa. O Fogão é a principal peça da cosinha, e o fogão "GERAL" recommenda-se não somente pela sua belleza, como tambem por ser:

—PRATICO— Diversos aperfeiçoamentos tornam o trabalho e a limpeza do fogão "GERAL" faceis. A caldeira é de grande tamanho sem sacrificar o aproveitamento do espaço.

ECONOMICO Graças ao sistema de fundo duplo para a circulação interna do calor, o fogão "GERAL" permitte o maximo aproveitamento e rendimento do combustivel.

—DURAVEL— A chapa dividida em secções, não quebra por dilatação. Não ha tijoleiras frageis. A excellencia do material usado garante extraordinaria durabilidade.

Rep. Depositario: HELENO JORGE DE MENDONÇA. Rua Gal. Abreu e Lima N.º 236 — Phone 6296.

Quer desenhar?

Aprenda a desenhar pelo Curso por Correspondencia da ESCOLA ROOPE DE ARTE em aulas particulares, sob a direcção de artistas competentes.

Peça condições e preços ao Director

CAIXA POSTAL, 3417 — RIO DE JANEIRO

Se quizer resposta *registrada*, junte $400 em sellos.

ILEGÍVEL

Uma nova justiça social, de estructura mais duradoura, para servir ao presente e ao futuro

(Concluido da 3ª pag.)

se prevalece os methodos democraticos, a riqueza nacional póde ser empregada para augmentar o conforto humano, até limites inconcebiveis antes de agora — o mais baixo standard de vida podendo ser elevado muito acima do nivel de uma mera subsistencia.

Mas o que segue é um desafio á nossa democracia; nesta nação, eu vejo dezenas de milhões de cidadãos — parte consideravel da população — que neste mesmo momento não possue sequer o que os mais baixos standards de vida consideram hoje necessidades imprescindiveis. Eu vejo milhões de familias que procuram viver com meios tão reduzidos que ultrapassam a qualquer imaginação. Sobre essas familias paira o desastre dia após dia.

Eu vejo milhões de sêres cuja vida nas cidades ou nos campos continua em condições taes que seriam consideradas innocentes pela chamada bôa sociedade de ha meio seculo.

Eu vejo milhões de pessoas ás quaes foi negada a educação, o divertimento e a opportunidade de melhorar o estado de sua familia e seus filhos. Eu vejo milhões de pessoas ás quaes faltam os recursos para comprar os productos da lavoura e da industria por motivo da sua pobreza, deixando de trabalhar com efficiencia muitos outros milhões. Eu vejo um terço da nação mal alojado, mal vestido, mal alimentado. Não é com desespero que eu vos pinto este quadro. Pinto-o com a esperança — porque a nação, vendo e compreendendo a injustiça, propõe que o pinte assim.

Estamos decididos a fazer com que o cidadão americano se submetta ao interesse que conserne ao seu paiz; nunca encaremos qualquer grupo fiel e respeitados da lei dentro de nossas fronteiras como superfluo. Submettam á prova o nosso progresso, não procurem saber de accrescentarmos mais á abundancia dos que têm muito, e sim se proporcionaremos aos que têm muito pouco.

Se é que eu conheço algo do espirito e da finalidade da nossa nação, não daremos ouvidos ao conforto, ao opportunismo e á timidez. Seguiremos avante. Em uma proporção esmagadora, nós, os da Republica, somos homens e mulheres de bôa vontade, homens e mulheres de espirito sereno, e tambem de mãos, dispostos a agir praticamente. Elles insistirão no sentido de que todos os departamentos do governo popular lancem mão de instrumentos efficazes para realisar o seu desejo.

O governo é competente quando todos os que integram trabalham como depositarios da confiança de todo o povo. Póde realizar um progresso constante quando se conserva a paz de todos os factos. Elle póde obter um apoio justificado e uma critica exacta, quando um povo recebe uma informação verdadeira de tudo quanto o governo faz. Se seu conhecedor do que pensa e quer o nosso povo, elle exigirá que estas condições de governo efficiente sejam creadas e mantidas. Elle exigirá uma nação não corrompida pelos cancros da injustiça e por isso forte entre as nações, no seu exemplo de vontade e de paz.

Hoje, nós reconsagramos o nosso paiz aos idéaes desde ha muito queridos a uma civilização repentinamente modificada. Em cada terra, existem sempre a trabalhar as forças que separam os homens e as que os approxima. Na nossa ambição pessoal, somos individualistas. Entretanto, em nossa luta pelo processo economico e politico, como nação, nós todos subimos ou então descemos, como um só povo.

Manter uma democracia é um esforço que demanda uma grande dose de paciencia ao tratar com os differentes methodos, demandando, tambem, muita humildade. Mas, da confusão de muitas vozes se levanta dominante a compreensão das necessidades publicas. E então a liderança politica póde bradar os idéaes communs e cooperar na sua realisação.

Ao jurar novamente meu cargo, como presidente dos Estados Unidos, eu assumo a obrigação solenne de conduzir o povo americano ao longo da estrada que elle escolheu antecipadamente. Emquanto me cumprir esse dever, farei o maximo possivel em interpretar o seu objectivo, fazer a sua vontade, procurando que a cada um de nós, e illumine aquelles que se encontram na escuridão e guie nossos passos na estrada da paz".

SOMENTE ROOSEVELT SOLUCIONARA' A GREVE DA "GENERAL MOTORS"

WASHINGTON, 22 (A. M.) — O sr. John Lewis, chefe do Syndicalismo, declarou que somente o presidente Roosevelt solucionaria a situação dos operarios da General Motors.

O SR. MACEDO SOARES ELOGIA O DISCURSO DO PRESIDENTE ROOSEVELT

WASHINGTON, 22 (A. M.) — Entrevistado pela imprensa americana, o sr. Macedo Soares declarou o seguinte:

"As palavras do discurso inaugural do presidente Roosevelt são applicaveis ao futuro presidente brasileiro.

Necessitamos da democracia.

O fascismo e o communismo, apezar de ameaçarem a democracia no Brasil não constituem um perigo immediato. O nosso clima é igual ao dos Estados Unidos, onde não se adaptam a extrema esquerda e a extrema direita."

Regressou do interior o governador interino

VARIOS MELHORAMENTOS FORAM INAUGURADOS NESSA VIAGEM

Do interior do Estado, onde se encontrava deste quarta-feira, regressou hontem, ás 21.30 horas, a esta capital, o padre Felix Barretto, governador interino.

S. excia. nessa viagem inaugurou varios melhoramentos em Garanhuns e Canhotinho, tendo ainda opportunidade de visitar estabelecimntos publicos de algumas cidades.

Em sua companhia viajaram os secretarios de Estado, o prefeito da capital, deputados e outras autoridades.

O seu desembarque, hontem, teve a presença de diversas pessoas, que o foram cumprimentar.

O SR. LEONARDO TRUDA VISITA O INTERIOR MINEIRO

SUA PASSAGEM POR PONTE NOVA

BELLO HORIZANTE, 22 — O sr. Leonardo Truda, presidente do Banco do Brasil e do Instituto de Assucar e Alcool, que se encontra em visita á Zona da Matta, suggeriu, em conferencia com os usineiros de Ponte Nova, a immediata construcção de uma grande distillaria naquella região, para fomentar a producção do alcool combustivel.

UMA AGENCIA DO BANCO DO BRASIL NA ZONA DA MATTA

BELLO HORIZONTE, 22 — Respondendo a um discurso proferido em Ponte Nova, o sr. Leonardo Truda, presidente do Banco do Brasil, declarou que será installada naquella cidade uma agencia do referido banco. Para isso, mandaria proceder ao estudo das praças visinhas de Ponte Nova.

O tri-centenario do Recife

Ha 300 annos chegava a esta cidade o conde João Mauricio de Nassau-Siegen

João Mauricio, conde de Nassau

Ha trezentos annos chegava ao Recife o conde João Mauricio de Nassau Siegen, "governador capitão general e almirante de terra e mar" das conquistas da Companhia dos Indios Occidentaes, no Brasil. A nomeação de Mauricio era por um periodo de 5 annos, com a retribuição mensal de 1.500 florins e 2 °/° de todos os presos e mesa franca. Para as primeiras despesas — segundo referem os historiadores — deram-lhe 6 mil florins, podendo conduzir um ministro protestante, um medico e um secretario, todos pagos pela Companhia. Para auxiliar o conde nos trabalhos governativos estabeleceram dois Conselhos: um, intimo e supremo; outro, politico. O primeiro, presidido pelo conde, com voto de qualidade, em caso de empate, devia constar de tres conselheiros. Formavam o conselho politico nove membros que deviam ser tambem empregados publicos em diversos ramos da administração.

Mauricio era primo do principe de Orange, Stadthouder de Hollanda, e essa circumstancia explica tambem a sua designação. Partiu elle a 25 de outubro de 1636, chegando ao Recife a 23 de janeiro de 1637 ou seja quasi tres mezes depois.

Uma das primeiras questões que se lhe apresentaram — diz o historiador padre Galante — foi a de transferir a capital para a ilha de Itamaracá. Prevaleceu, porém, o voto de Mauricio que opinou — se dever deixar a capital na ilha de Santo Antonio. Reforçou Mauricio a ilha com novas fortificações e uniu-a por meio de pontes ao Recife e ao continente.

A parte septentrional da ilha de Santo Antonio (no espaço que hoje occupam o palacio do Governo, o Theatro Santa Izabel e a praça da Republica) reservou Nassau para sua residencia, a que deu o nome de Vrijburg. Alem desse palacio, com frente para o mar e um caes para essa banda, fez Nassau construir um outro, com o nome de Bôa Vista, com a frente para o continente. Era um edificio quadrado com seis janellas de frente, tendo em cada canto um pavilhão que rematava em coruchéo. No centro desse edificio, se elevava outro, tambem quadrado, de mais dois andares, com tres janellas de frente em cada andar.

Dest'arte se viu como por encanto diz Varnhagen — durante o governo de Nassau levantar-se na ilha de Santo Antonio um novo bairro. Nassau pessoalmente teve o cuidado de traçar e alinhar as ruas. A construcção das pontes demandou grandes trabalhos e só poude ser levada avante graças á constancia do principe que assistia pessoalmente ás obras e adeantava os fundos necessarios.

Com Mauricio vieram para o Recife Francisco Post, irmão do architecto, e ambos filhos de João Post, de Harlem, pintor de vidraças. Hospedou Mauricio desde 1641 a 1643 o pintor A. Eckout, irmão do discipulo de Rembrandt.

Francis Plante, capellão de Nassau e tambem letrado, Guilherme Piso, medico do conde, o botanico Marcgraw e o mathematico Kralitz aqui tambem com elle vieram.

Dahi ter Oliveira Lima dito que sua caravana era mais espiritual que bellicosa.

Barleus, que escreveu o panegyrico de Nassau, nunca veiu ao Brasil.

Desde que em 1638 foi mal succedido na expedição contra a Bahia, perdeu o conde á confiança da Companhia Batava. E por diversas vezes pediu sua demissão, que foi recusada em vista das circumstancias.

Afinal, a 6 de maio de 1644, entregou Mauricio o governo militar a Henrique Hans. E acompanhado de numeroso sequito seguiu para a Parahyba, onde a 23 embarcou para a Europa.

Sua paixão predominante foi o amor da natureza e das bellas artes. Dos muitos quadros e desenhos que aqui adquiriu, alguns vendeu em ... 1652 ao eleitor de Brandeburgo e outros offereceu a Luiz XIV.

Mauricio, ao embarcar para a Hollanda, prophetizou que o Brasil hollandez estava perdido para sempre. E a prophecia se realizou.

Nó dia de hoje, sem nenhuma preoccupação saudosista, não podem os pernambucanos deixar de celebrar a figura illustre do verdadeiro fundador da cidade, do homem de intelligencia que alimentou nobres e altos ideaes.

A ESTADA DO SR. LIMA CAVALCANTI EM SÃO PAULO

NA FAZENDA SANTA CRUZ, EM ARARAS — DISCURSOS TROCADOS ENTRE O GOVERNADOR PERNAMBUCANO E O SR. CESARIO COIMBRA

FAZENDA SANTA CRUZ, 21 (Do enviado especial dos "Diarios Associados") — A's 16 horas de hontem o trem da Paulista, conduzindo o governador Lima Cavalcanti e sua comitiva, accrescida do sr. Cantidio de Moura Campos, secretario de Educação, deixou Campinas, rumo á Fazenda Santa Cruz, em Araras.

A viagem decorreu cheia de animação. De Campinas a Cordeiro, o sr. Lima Cavalcanti, o secretario da Educação e Agricultura e o prefeito da capital, viajaram na frente da locomotiva electrica, apreciando o bello panorama offerecido pelas plantações de café e de algodão.

A's 17 horas, o especial chegou á estação de Elihu Root, onde a comitiva desembarcou, seguindo minutos depois em automoveis para a linda propriedade do conde Crespi.

Na Fazenda Santa Cruz, o governador de Pernambuco foi gentilmente recebido pelas senhoras Renata Crespi Prado, Ada Frontini e filhas, condessa Daragona Gaetani.

Depois de alguns momentos de descanso, foram offerecidos aos visitantes refrescos e café. O governador Lima Cavalcanti saboreou então pela primeira vez uma caramboladа, refresco que achou delicioso.

Em seguida realizou-se a visita ás diversas dependencias da fazenda, á piscina, cavallariças, estabulo, etc. A's 20 horas foi servido o jantar. O governador sentou-se entre as senhoras Ada Frontini e a condessa Daragona. A' sua frente a senhora Fabio Prado, entre os secretarios da Educação e o da Agricultura. Nos demais logares, os senhores Fabio Prado, deputado Abelardo Cesar, Henrique Doria, Celso Vaz Guimarães e o representante dos "Diarios Associados". O agape decorreu num ambiente de alegria e de cordialidade. Conversou-se animadamente sobre as fructas nacionaes. O sr. Lima Cavalcanti referiu-se aos saborosos fructos do Norte.

Falou-se depois no Carnaval. O governador pernambucano revelou-se um enthusiasta das festas de Momo e disse que pretendia ir ao triduo carnavalesco no Rio.

O sr. Fabio Prado fez o elogio do carnaval paulista convidando o sr. Lima Cavalcanti a assistir ao mesmo.

A's 22 horas, findo o jantar passaram todos para o salão da entrada, conversando animadamente até ás 24 horas. A senhora Fabio Prado deu, então, ordem a todos para que repoussassem até ás 9 horas do dia seguinte.

A essa hora, hoje, todos estavam de pé para um passeio a cavallo.

O PASSEIO

A sra. Fabio Prado e o governador de Pernambuco cavalgavam á frente, seguindo-se o prefeito Fabio Prado, deputado Vergueiro Cesar e o sr. Henrique Doria. Os secretarios da Agricultura e o da Educação realizaram o passeio numa charrette, tirada por uma linda parelha tordilha. No decorrer do passeio os excursionistas tiveram opportunidade de apreciar o lindo algodoal que substituiu um cafesal de 70 annos. Despertou a attenção dos excursionistas o serviço de pulverização que no momento se procedia na plantação. Dahi atravessaram as demais culturas e visitaram uma linda matta, que demonstra o interesse e zelo dos proprietarios da Fazenda Santa Cruz pelo reflorestamento.

NA FAZENDA MONTEVIDEO

Após ligeiro descanso na propriedade do Conde de Crespi os excursionistas dirigiram-se para a Fazenda Montevidéo, de propriedade da Baroneza de Arary, onde foi recebida pelo casal Cesario Coimbra e suas filhas: Maria America e Silina; pela sra. Luis Delamayn, sra. Oswaldo Porchardt, senhorita Sophia Delamayn, sr. Ferdinando Delamayn e pelo sr. Custodio de Lima, prefeito de Leme.

O ALMOÇO

A's 11.30 horas foi servido o almoço na elegantissima vivenda. O cardapio era typicamente paulista, o que agradou sobremaneira aos commensaes, visto representar mais u'a homenagem da sociedade ao illustre visitante. No decorrer do almoço reinou grande cordialidade, tendo sido o brinde ao governador erguido pela sra. Cesario Coimbra, ao qual compartilharam com visivel satisfação todos os presentes.

ADIVINHANDO O FUTURO DO GOVERNADOR DE PERNAMBUCO

Finda a refeição, reuniram-se todos numa confortavel varanda onde a sra. Graziliella Porchardt, que possue profundos conhecimentos de chiromancia, leu nas cartas o futuro do governador pernambucano, assegurando-lhe um porvir promissor. A sra. Cesario Coimbra ao piano cantou lindos trechos de musica franceza.

O SR. LIMA CAVALCANTI E' SUPERSTICIOSO

O sr. Lima Cavalcanti demonstrando um certo grão de supertição, mostrou aos presentes três grãos de milho que traz em sua carteira, os quaes, assegurou, representam bom talisman. Deante dessa declaração, os presentes pediram ao sr. Lima Cavalcanti que distribuisse três grãos de milho a cada um, no que foram promptamente attendidos.

Após descanso no pittoresco bosque, onde foram servidos refrescos, a comitiva deixou a Fazenda Montevidéo, dirigindo-se para a cidade de Araras.

A's 17 horas, chegava o governador ao Paço Municipal, onde foi recebido pelo sr. Sylvio Bagio, prefeito municipal; João Pires de Camargo, juiz de direito da comarca; José de Almeida, promotor publico; vereadores, membros do directorio do P. G. local e crescido numero de populares.

O DISCURSO DO SR. CESARIO COIMBRA

No salão nobre foi servida uma taça de "champagne", falando, por essa occasião, saudando o sr. Lima Cavalcanti, o sr. Cesario Coimbra, presidente da Camara Municipal de Araras. O orador disse da satisfação com que a cidade de Araras o recebia, não só na qualidade de governador do grande povo pernambucano, mas, igualmente, como companheiro de ideaes. Rememorou os vinculos da velha amizade que prendia o illustre visitante a S. Paulo, e a longa peregrinação que, na luta pelos ideaes de reorganização politica e administrativa do paiz, os uniu.

Disse ainda que os constitucionalistas de São Paulo querem a effectiva realização dos ideaes pregados nos annos que precederam á revolução. Affirmou que os homens que vieram da propaganda da Republica nova souberam vencer tantos obstaculos que, a sua alma encorajada pelo ideal e olhos fitos no futuro da patria, conseguiriam agora vencer os graves perigos que ameaçam o paiz.

Nunca desmentiriam os ideaes que pregavam e saberiam unir-se em torno de um nome que representasse segura garantia do programma da Republica nova e que, pelo seu passado, pudesse receber o apoio e os applausos de todos os bons brasileiros.

Terminou o orador levantando a sua taça em homenagem ao governador de Pernambuco e declarando que os iniciadores da propaganda de reorganização politica e administrativa do paiz confiavam na acção de s. ex.

A assistencia applaudiu calorosamente o sr. Cesario Coimbra.

A RESPOSTA DO SR. LIMA CAVALCANTI

Respondendo ao discurso do sr. Cesario Coimbra, o sr. Lima Cavalcanti relembrou a velha e tradicional amizade que o une ao orador, desde os bancos academicos da nossa Faculdade de Direito. Manifestou-se captivo pela acolhida que tivera por parte das autoridades da cidade de Araras e affirmou a sua fé inabalavel no proseguimento da obra iniciada pela nova Republica.

No decorrer do seu discurso, o sr. Lima Cavalcanti affirmou que falava com a autoridade, visto ser o decano de chefes de Estado de 1930 para cá, pois assumira o governo de Pernambuco no dia 5 de outubro de 1930. Fez referencias á contribuição de São Paulo na obra de reorganização e disse que na chefia do governo do seu Estado nunca desmereceu a memoria dos que tombaram pugnando pela grandeza da patria, através das revoluções iniciadas em 1922, e como tambem não desmerecerá da confiança que o orador que o saudou declarou nelle depositar.

O sr. Lima Cavalcanti terminou levantando a sua taça pela felicidade de Araras e pela grandeza de São Paulo. As suas palavras receberam prolongadas salvas de palmas.

O BANQUETE OFFERECIDO PELOS "DIARIOS ASSOCIADOS"

SÃO PAULO, 22 (A. M.) — Realizou-se o banquete que os "Diarios Associados" offereceram ao sr. Lima Cavalcanti, governador de Pernambuco, ora em visita ao Estado.

Durante o agape falou o sr. Assis Chateaubriand, director da grande empresa jornalistica, mostrando a amizade que unia aos paulistas os pernambucanos.

O orador concluiu levantando o brinde de honra a Pernambuco, que "espiritualmente marcha cada vez mais para São Paulo, dentro de uma columna de fogo de sinceridade".

O governador Lima Cavalcanti respondeu dizendo que não esquecerá a viagem que os paulistas fizeram a Pernambuco.

Referiu-se depois á obra dos "Diarios Associados", de permanente defesa da actividade nacional.

O ENCONTRO HOJE DE MUSSOLINI COM GOERING

ROMA, 22 (A. M.) — O sr. Mussolini acaba de voltar da estação de sports do inverno.

O chefe do governo italiano se avistará amanhã com o general Hermann Goering, ministro do ar allemão.

GOERING CHEGOU A NAPOLES

NAPOLES, 22 (A. M.) — O general Hermann Goering, ministro do Ar do Reich, chegou a esta cidade procedente de Capri, a bordo do contra-torpedeiro Aquilone.

Amanhã o ministro allemão partirá depois do almoço para Roma.

CIRURGIA PLASTICA
Correcção de rugas, seios, pescoços, cicatrizes, nariz defeituoso, labio leporino, etc. DR. JOAO ALFREDO Cursos na Allemanha e França. Rua da Aurora, 77 — 1º Fone 2483

DE PASSAGEM POR ESTA CAPITAL

O DIRECTOR DE ESTATISTICA DO RIO GRANDE DO NORTE

Grupo feito na D. G. E. deste Estado quando da visita do dr. Amphiloquio Camara

A bordo do Commandante Ripper, que tocou hontem no porto do Recife, viaja com destino ao Rio Grande do Norte, o dr. Amphiloquio Camara, director de Estatistica daquelle Estado.

O dr. Amphiloquio Camara, que fôra ao Rio representar o seu Estado na 1.ª Exposição Nacional de Educação e Estatistica, aproveitou a estadia do Commandante Ripper no porto do Recife, para visitar a D.G.E. de Pernambuco, o que fez em companhia do dr. Eduardo Gonçalves, technico do Ministerio da Agricultura, contractado pelo governo norte-rio-grandense para reorganisar as repartições estatisticas do Rio Grande do Norte.

A impressão do dr. Amphiloquio Camara sobre a D.G.E. de Pernambuco foi a mais lisonjeira, tendo palavras de enthusiasmo aos trabalhos realizados pelos estaticistas pernambucanos.

BÔA OPPORTUNIDADE

Vende-se um bom negocio no centro da Cidade, em franco desenvolvimento, podendo ser muito augmentado dependendo apenas de Capital. Tambem acceita-se um socio, caso, prefira a comprar o negocio.

Cartas a A. C. na Posta Restante d'este jornal.

Conservatorio Pernambucano de Musica

REABERTURA DAS AULAS

O Conservatorio Pernambucano de Musica reabrirá seus cursos no dia 1º de fevereiro proximo. Diariamente os candidatos á matricula poderão obter na secretaria do estabelecimento, 94, avenida Riachuelo, quem lhes preste todos os esclarecimentos referentes a taxas, inscripções, horarios, matriculas etc. A secretaria está aberta de 9 ás 12, no turno da manhã, e de 14 ás 17 horas, no da tarde.

Serão mantidos, como nos annos anteriores, os cursos de piano, violino, violoncello, canto, theoria, solfejo, harmonia, canto coral, a cargo dos professores: Ernani Braga, Vicente Fittipaldi, Manoel Augusto dos Santos, D. Maria Arthur Orlando Paes Barretto, Alberto de Figueiredo, Luiz de Oliveira e das adjunctas: sra. Arlinda de Mello Rocha, senhoritas Estellita Gonçalves, Nysia Nobre de Almeida, Maria de Lourdes Lima de Góes, Nannette de Sá Cavalcanti de Albuquerque, Edméa Meyer Amorim e Auristella Cabral.

O Conservatorio manterá tambem curso nocturnos de instrumentos de madeira e de metal, inteiramente gratuitos.

Homenagem ao prof. Ulysses Pernambucano

Amigos e collegas do professor Ulysses Pernambucano, regosijados com o facto deste haver reassumido as suas actividades, completamente restabelecido da molestia que o prendeu ao leito, vão prestar-lhe uma homenagem. Esta constará de um banquete que já conta com numerosas adhesões.

A lista de assignaturas se encontra no escriptorio do Jornal Pequeno.

DO R. G. DO NORTE

OPERADO O SENADOR ELOY DE SOUZA — A ASSEMBLE'A LEGISLATIVA REUNE-SE EM SESSÃO EXTRAORDINARIA

NATAL, 22 (Da Succursal do DIARIO DE PERNAMBUCO) — Foi operado hoje num hospital do Rio de Janeiro o sr. Eloy de Souza. O doente vae passando bem.

REUNIAO DA ASSEMBLE'A LEGISLATIVA

NATAL, 22 (Da Succursal do DIARIO DE PERNAMBUCO) — Amanhã a Assembléa Legislativa reunir-se-á em sessão extraordinaria.

ANNIVERSARIO

NATAL, 22 (Da Succursal do DIARIO DE PERNAMBUCO) — Anniversariou hoje o bispo Marcolino Dantas, desta capital.

JOSE' FABIO RETIROU-SE DO ESTADO

NATAL, 22 (Da Succursal do DIARIO DE PERNAMBUCO) — O chefe de policia prohibiu novamente o estagio do pharmaceutico José Fabio que estava ultimamente em Serra Negra.

O pharmaceutico José Fabio retirou-se immediatamente para o Estado da Parahyba.

O MINISTRO DA FAZENDA JUSTIFICA A ABERTURA DE UM CREDITO

VÃO SE INSTALLAR ESTAÇÕES RADIO-AUTOMATICAS EM VARIAS CAPITAES, INCLUSIVE RECIFE

RIO, 22 (A. M.) — O ministro da Fazenda, sr. Souza Costa, remetteu ao Ministerio da Viação uma exposição de motivos desse mesmo Ministerio, na qual justifica a abertura de um credito especial de 1.860 contos para attender as despesas feitas com os equipamentos e para terminar com o systema de sigilo nas estações radio-automaticas, a inaugurar-se, em breve, nas cidades de Recife, Bahia, Rio e Porto Alegre, pelo Departamento dos Correios e Telegraphos.

OS TRABALHOS DA SOCIEDADE DAS NAÇÕES

O FUTURO COMMISSARIO DA S. D. N. EM DANTZIG

LISBOA, 22 (Especial para o DIARIO DE PERNAMBUCO) — A imprensa desta capital divulga, hoje, noticias de Genebra, nas quaes se affirma que o Conselho da Sociedade das Nações escolherá e nomeará provavelmente o almirante Ivens Ferraz para o cargo de alto commissario da Sociedade das Nações em Dantzig, logo que seja abordada, na proxima semana, o problema daquella cidade livre.

São resgataveis em 20 annos — (menos de metade de uma existencia humana). Offerecem duas opportunidades annuaes de 63 premios num valor de 750 contos. Vencem juros de 5% a. a. pagos semestralmente na Caixa Economica do Rio de Janeiro e nas Caixas Economicas Federaes dos Estados. São garantidas pela renda do Porto do Recife, arrecadada diariamente pela Caixa Economica do Rio de Janeiro.

DIARIO DE PERNAMBUCO

FUNDADO EM 1825
DIARIO DE PERNAMBUCO S. A.
Director: Dario de Almeida Magalhães
Director-gerente: José Bandeira de Oliveira
Endereço: Praça da Independencia
Recife — Telegrammas: DIARIOCO
Telephones: Escriptorio 6027
Redacção 6659

EXPEDIENTE

A correspondencia de ordem commercial deve ser exclusivamente endereçada ao Director-Gerente

Para annuncios procure o DEPARTAMENTO DE PUBLICIDADE pessoalmente ou pelo phone 6027

ASSIGNATURAS

Anno — 36$000 Semestre — 20$000

PREÇO NO EXTERIOR

(Nos paizes signatarios da Convenção Postal Pan-Americana):
Anno — 48$000 Semestre — 42$000
(Nos paizes signatarios da Convenção Postal Universal):
Anno 138$000 Semestre — 78$000

AS ASSIGNATURAS SÃO PAGAS ADIANTADAMENTE

SUCCURSAL EM PARIS: Societe Mútuelle de Publicité, Rue Sougemon 14. SUCCURSAL NO RIO DE JANEIRO: A. Herrera, Rua Rodrigo Silva, 11-1º, Phone, 22-0350. SUCCURSAL EM S. PAULO: Libero Badaró, 24-2º — Phone 2-0715. SUCCURSAL EM MACEIÓ: Ulysses Braga Junior, Rua da Bôa Vista n. 115 Phone 383. SUCCURSAL EM JOÃO PESSÔA: Virgilio Cordeiro, Rua Barão do Triumpho 428, 1º andar. SUCCURSAL EM NATAL: Mario E. Lyra, Av. Tavares de Lyra 93, 1º andar. SUCCURSAL EM CAMPINA GRANDE (Parahyba): João Souto, Praça do Rosario 7892

O NOVO QUADRIENNIO ROOSEVELT

Nenhum homem deste continente, que cresceu á sombra do ideal democratico, pode ser indifferente ás nobres palavras que o presidente Roosevelt acaba de pronunciar em Washington, ao receber pela segunda vez a investidura do seu povo no alto posto de commando da grande nação americana.

Aproveitando esse momento historico, Roosevelt pronuncia um discurso que é uma replica fulminante a quantos se preoccupam hoje em denegrir o regimen democratico, apontando-lhe a irremediavel fallencia.

Ha quatro annos passados, quando o presidente tomou conta do poder, a situação dos Estados Unidos era a mais dramatica possivel. O paiz, que só conhecera até então o "confortable" e a "prosperety", caíra ás portas do abysmo.

Mas nessa contingencia tragica não appellou para nenhuma revolução. Valeu-se apenas dos meios legaes que a Constituição lhe facultava, votando no partido contrario ao que occupara até então o governo.

Veiu Roosevelt e com elle vieram novos methodos. Somente esses methodos não tinham nada que ferissem a essencia do regimen; subvertiam apenas a maneira de encaminhar os factos economicos e sociaes.

Roosevelt sentira que o democracia era uma cousa e o liberalismo democratico era outra. O democrata podia existir á margem do liberal.

Que era o Estado liberal? Um systema politico para que a luta pela vida era indifferente. Vencia o forte ao fraco? Que o fraco procurasse se tornar mais forte. Que cada um buscasse triumphar no embate da existencia e essa era a grande força do liberalismo.

Que deve fazer o Estado? perguntava-se. Apenas deixar fazer, deixar passar.

Ora, semelhante doutrina no nosso tempo só podia conduzir á revolução. Roosevelt foi o homem do destino que salvando a democracia deu-lhe novo sentido.

Somente, todo o seu programma não poude ser executado em quatro annos. Elle pediu um prazo ao seu povo e este confiou no seu guia. Hoje, Roosevelt promette levar até o fim a sua obra, dentro das directrizes que se traçara. A situação melhorou muito, mas ha ainda no paiz grandes desniveis e profundos desajustamentos. Elle ergue então a sua voz para dizer:

"Eu vejo milhões de pessoas ás quaes foi negada a educação, o divertimento e a opportunidade do melhorar o estado de sua familia e de seus filhos. Eu vejo milhões de pessoas ás quaes faltam recursos; eu vejo um terço da nação mal alojado, mal vestido, mal alimentado. Não é com desespero que eu vos pinto esse quadro. Pinto-o com esperança—porque a nação vendo e compreendendo a injustiça, propõe que o pinte assim. Estamos decididos a fazer com que cada cidadão americano se submetta ao interesse que concerne ao seu paiz; nunca encararemos qualquer grupo fiel e respeitador da lei, dentro de nossas fronteiras, como superfluo. Submettam a provas o nosso progresso, não procurem saber se accrescentamos mais á abundancia dos que têm muito; e sim se proporcionaremos mais aos que têm muito pouco.

"Se é que eu conheço algo do espirito e da finalidade da nossa nação, não daremos ouvidos ao conforto, ao opportunismo e á timidez. Seguiremos avante. Em uma proporção esmagadora, nós, os da Republica, somos homens e mulheres de bôa vontade — homens e mulheres de espirito sereno e tambem de mãos dispostas a agir praticamente. Elles insistirão no sentido de que todos os departamentos do governo popular lancem mão de instrumentos efficazes para realizar o seu desejo."

Essas palavras devem ser ouvidas tambem por nós outros, para que possamos realizar o verdadeiro ideal democratico, que é sobretudo um ideal de humanidade.

O HOSPITAL DE BARREIROS

O sr. Ruy Bello fez ha dias uma declaração na Assembléa Legislativa que está demandando as vistas do governo do Estado.

Referia-se aquelle representante catholico á situação em que se acha o hospital de Barreiros, ameaçado de fechamento, por falta de meios.

Segundo referiu o sr. Ruy Bello, vive este hospital de uma minguada contribuição do municipio e outra de pequeno vulto do Estado.

O anno passado, a subvenção estadual montava a 24 contos, parte a titulo de subvenção e parte por conta do Departamento de Saude. Era insignificante, levando em conta os serviços prestados. Mas emfim, permittia ao menos o seu funccionamento, com o que se attendia, não só aos moradores do municipio de Barreiros, como a toda a zona circumvisinha.

Quando o sr. Estacio Coimbra construiu o hospital teve a preoccupação altamente nacionalista de attender ao maior numero de brasileiros, pernambucanos ou alagoanos, que todos ali se irmanam, ligados por interesses e aspirações communs.

Tivesse o governo, de outubro de 30 em deante, continuando a manter o hospital e por certo o nosocomio barreirense se poderia transformar num grande hospital interestadual, mantido até por subvenções dos dois Estados visinhos.

Tal não aconteceu, pois sob o pretexto de que o edificio fôra mal construido o que se fez foi interromper uma das instituições mais dignas de amparo que jámais surgiram no interior.

Só muitos annos depois é que foi o hospital reaberto, sujeito porém, ás bem conhecidas restricções orçamentarias.

Essa situação tende agora a aggravar-se, segundo affirmou o sr. Ruy Bello, falando-se mesmo que o hospital terá de fechar, pois não se poderá manter com uma subvenção de doze contos por anno.

Tudo está indicando que o governo vá ao encontro do appello do sr. Ruy Bello, a que se associam todos os pernambucanos.

A obra dos hospitaes regionaes deveria ser desdobrada, creando-se outros estabelecimentos em differentes zonas do Estado, de sorte a descongestionar os hospitaes do Recife. E não extinguir os que já existem e prestam os melhores serviços.

O ASSASSINIO DO REI ALEXANDRE, DA YUGOSLAVIA, AINDA É UM MYSTERIO

QUEM MATOU O MONARCHA? — INTERESSES ARMAMENTISTAS EM JOGO — A VERDADE VIRIA AGGRAVAR A SOMBRIA SITUAÇÃO EUROPE'A

Louis ADAMIC
(Publicista francez)

(Copyright dos "Diarios Associados")

PARIS, dezembro — Quem matou o rei Alexandre em Marselha? Estou entre aquelles que entendem que ha um mysterio a esclarecer.

Assim tambem pensou, entre outros, "Le Jour" de Paris, iniciando por conta propria um inquerito cujas revelações estampou a 6 de novembro de 1934.

A DEFESA DO SOBERANO

Relatou o referido periodico que o sr. Jouhannaud, prefeito de policia de Marselha, e seus auxiliares, organizaram para a defesa pessoal do soberano da Yugoslavia uma guarda especial de quatorze agentes, montados em motocycletas.

Cabia a esta guarda rodear o automovel do monarcha, acompanhando-o através das ruas marselhezas.

A' ultima hora, entretanto, o commissario Sisteron, chefe da repartição encarregada da protecção a visitantes distinctos, repartição que faz parte da "Sureté Nationale", mandou que as motocycletas fossem retiradas.

UMA DECLARAÇÃO EVASIVA

O sr. Sisteron nunca admittiu abertamente essa inculpação, fornecendo aos jornaes a seguinte declaração, que julgo evasiva:

"Consciente dos meus deveres como funccionario do Estado, e cheio de respeito por meus chefes, tenho guardado silencio e devo continuar a guardal-o, até que se tome a meu respeito uma decisão definitiva".

E' hoje facto indiscutivel da historia que, ha 20 annos, permittiu-se que o archiduque Frederico Ferdinando, herdeiro do throno austriaco, desse um passeio a Sarajevo, onde, conforme havia informado o governo de Belgrado ao de Vienna, organizavam-se complots contra a vida do principe, que entrou naquella cidade da Bosnia sem que as autoridades tomassem precauções especiaes para defendel-o.

Não parece natural concluir, em vista dos factos allegados no assassinato do rei Alexandre, que alguem, ou um grupo de pessoas, resolveu ou concordou, em Paris, que se existia alguem interessado em assassinar o soberano, nada deviam fazer os responsaveis pela segurança real no sentido de impedir o crime?

OUTRAS PERGUNTAS

Outras perguntas se apresentam.

Quaes foram as instrucções que suggeriram ao commissario Sisteron a ordem contra as motocycletas?

Quem, se é que houve alguem, pagou á pessôa, ou grupo de pessoas, interessado no assassinato do rei Alexandre? Foi a Italia? Foi a Hungria? Ambos esses paizes tinham opportunidade de se beneficiarem com a morte do soberano, pois que este ultimo, haja o que houver contra elle, era um bom militar, eixo da machina de guerra yugoslava, contra a qual tanto a Italia como a Hungria teriam de se ver a braços, pois ambicionam territorios sob jurisdicção do governo de Belgrado.

Foram os nazistas? Alexandre era tradicionalmente francophilo, sendo possivel que os hitleristas conjecturassem que a influencia germanica se tornaria mais forte na Yugoslava em particular e nos Balkans em geral, uma vez eliminado o monarcha.

Informaram-me que na Yugoslava circulou o seguinte rumor, evidentemente fomentado por elementos reaccionarios, nazistas e anti-sovieticos de Belgrado: Alguem altamente collocado em França, responsavel pela segurança do rei, permittiu que o soberano fosse assassinado obedecendo á influencia dos grupos pansovieticos francezes que odiavam Alexandre, devido á sua obstinada negativa em reconhecer a Russia republicana e em cooperar com a França em sua politica pro-sovietica, dirigida contra Hitler.

Julgo esta versão a mais fantastica de todas.

INTERESSES ARMAMENTISTAS

Muito mais digna de credito é esta hypothese: A liberdade de acção foi assegurada ao assassino pelos grandes interesses internacionaes armamentistas. O rei Alexandre iniciava uma visita á França com objectivos pacifistas, entre os quaes o de conseguir que o governo de Paris obrigasse, ou induzisse Mussolini a cessar sua debragada propaganda imperialista contra a Yugoslavia. Se isto obtivesse, estaria livre o soberano dos riscos de uma guerra imminente, e, concomitantemente, da obrigação de comprar armamentos e munições. Assim, argumentam os partidarios da hypothese em apreço, convinha aos interesses armamentistas eliminar o rei!

Ha muita gente que pensa dessa maneira na Yugoslavia.

Este é um paiz pequeno, mas sua posição geographica e sua potencia militar lhe asseguram grande importancia na actual situação europea. Não é, mesmo privada de seu astuto rei Alexandre, um Estado vassallo ou dependente.

Levando essas coisas em consideração, por que não procura ou exige a Yugoslavia a solução do "mysterio"?

Creio que posso suggerir uma resposta.

AS ULTIMAS PALAVRAS DO REI

Immediatamente depois da morte do rei-ditador, o governo de Belgrado era um chaos. Ainda não seccara o sangue sobre a tunica real, quando as personalidades, até então submettidas a mando arbitrario, começaram a lutar pelo poder.

Assumiu a chefia o ministro das Relações Exteriores, sr. Yevtich, que acompanhara o rei na tragica viagem, e que immediatamente depois do assassinio annunciou que as derradeiras palavras de sua majestade haviam sido:

— Conservem a amizade com a França!

Nem todos os recantos do planeta haviam recebido pelo telegrapho a ultima phrase real, quando Yevtich, achando que outras palavras poderiam servir melhor ao seu proposito, emendou que o rei moribundo havia dito outra coisa:

— Chuvaite mi Yugoslaviyu! (Defendam a Yugoslavia!)

A verdade é que, quando se verificou o regicidio, Yevtich estava a muitos metros de distancia do soberano para que pudesse ouvir-lhe qualquer phrase, e depois dos tiros o monarcha não falou, pela circumstancia de que perdeu immediatamente os sentidos, sem jámais recobral-os.

O ministro conseguiu, entretanto, persuadir a toda gente, na Yugoslavia, que o rei moribundo lhe havia confiado o encargo pessoal de "defender o paiz", o que equivalia a proseguir na dictadura exercida por Alexandre.

MANOBRAS DE YEVTICH

Outra manobra falsa de Yevtich consistiu em pretender que a Liga das Nações condemnasse a Hungria e a Italia, especialmente a Hungria, como responsaveis directas e unicas pelo regicidio com isto estabelecendo que a situação interna da Yugoslavia em nada havia contribuido para o crime.

Além do mais o ministro encontrava-se em estreito contacto com os elementos reaccionarios dominantes em França, nada querendo dizer ou fazer que pudesse molestar os interesses destes ultimos. Foi assim que prohibiu, em seu paiz a exhibição de peliculas provando que alguem, responsavel em França pela segurança de sua majestade, permittiu que esta fosse supprimida a bala.

Os inimigos de Yevtich acabaram por jogal-o no ostracismo, mas continua de pé a situação official creada na Yugoslavia pelo ex-titular do Exterior.

E' fora de qualquer duvida que ninguem relacionado com o governo de Belgrado tem coisa alguma a ver, mesmo remotamente, com o regicidio — e é quasi evidente que a França, como governo, nenhuma responsabilidade possue tambem no crime. Basta reflectir que o ministro Barthou, sacrificado na tragedia, era o segundo membro do governo no momento, tamanha a importancia de sua personalidade.

Ha alguem em França que esteja a par da verdade, além dos responsaveis pela "negligencia" de Marselha?

Possivelmente.

Mas se taes pessoas existem, não dispõem de liberdade para falar.

A verdade sobre o assassinio do rei Alexandre viria complicar alguem — governo ou chefe de Estado — aggravando a sombria situação da Europa.

COUSAS DA CIDADE

UM CENTENARIO MELANCOLICO

O tricentenario de Nassau ou da fundação do Recife, que tanto brilho promettia, vae passar, melancolico. E por singular ironia das cousas parece que nem mais o nome do principe será siquer proferido.

Pelo menos, a Assembléa Legislativa assim deliberou, approvando um voto de congratulações pelo terceiro centenario da fundação da cidade, sem referir sequer o conde João Mauricio.

A Assembléa peccou por excesso de zelo patriotico, pois impossivel será separar o nome do principe do Recife, desde que se trata de um facto historico. Era o caso de se repetir: "Ni cet excès d'honneur; ni cette indignité".

De todo um vasto programma tão pomposamente imaginado, eis afinal a que se reduzem as commemorações nassovianas: um voto secco dos representantes do povo, através de um simples telegramma congratulatorio ao prefeito.

Mas como será possivel, senhores membros da Assembléa Legislativa, cancellar os episodios historicos? — Z.

Sem limites nem restricções

Anstregesilo de ATHAYDE

(Copyright do DIARIO DE PERNAMBUCO)

RIO, 18 — Muitos consideram malhar em ferro frio a continua pregação que venho fazendo humildemente, nesta columna, em favor dos partidos nacionaes.

Acham que a organização politica do Brasil não comporta agremiações daquella natureza e o que existe hoje é o resultado de uma fatalidade creada pelo regimen.

Bem poderia citar o exemplo dos Estados Unidos e da Argentina, para demonstrar que a federação não é incompativel com os partidos nacionaes, como tantos se esforçam em fazer crer.

Seria inutil lembral-o, no emtanto. A incompatibilidade não é creada pelo systema, mas pelos mesquinhos interesses regionalistas que conseguiram diminuir em muitos espiritos a idéa superior da patria.

* * *

Um partido nacional teria que se organizar em torno de ideaes. Haveria de possuir principios rigorosos. Os homens teriam que passar a um segundo plano deante do programma impessoal do agrupamento. Ora, a politica brasileira é visceralmente personalista e creio que somos um dos ultimos paizes da terra, em que a côr partidaria do individuo ainda se define pelos nomes proprios dos candidatos.

* * *

Ligo estas pequenas considerações á profissão de fé de um governador do norte, hontem apparecida nos jornaes.

Confessou o paredro a sua solidariedade com o governo em termos taes que para encontrar semelhantes só voltando á historia do absolutismo, quando os vassalos identificavam o seu destino com o da pessôa do rei.

Solidariedade sem limites nem restricções com um homem feito do barro da terra é algo de estarrecer neste tempo em que até os tyrannos mais repulsivos representam um corpo de doutrinas e affirmam aos seus correligionarios: "Se eu recuar, matae-me".

Senhores, um pequeno esforço para dar mais elevação á politica brasileira.

A pintura na arte japoneza

(CONCLUSÃO DA 2ª PAGINA)

Os pintores japonezes não evitam esse convencionalismo e servem-se delle francamente como o seu melhor meio de expressão. E está me parecendo que pintar ou desenhar sem linhas, como quer Delaunay, é o mesmo que falar sem palavras.

Entre os artistas japonezes não ha o preconceito de que o pintor de leques ou biombos esteja num plano inferior. Todos os grandes artistas nipponicos pintaram sempre esses objectos e adoptaram, como até hoje, para as suas pinturas fórmas que, para nós, parecem destinar-se a objectos decorativos. A mais usada dessas fórmas é o "kakemono", que consiste num quadrilongo de seda ou papel, que deve ser dependurado com o lado mais longo em sentido vertical, tendo um rolo de madeira leve na parte inferior, no qual a pintura poderá ser enrolada como um mappa. A parte superior é presa a um sarrafo estreito de madeira de onde sae um cordão para se dependurar o "kakemono". A pintura feita no centro, apresenta uma larga margem que lhe serve de moldura. Outra fórma menos usada é o "makimono", que é preparado nas mesmas condições que o "kakemono", sendo que a parte mais longa deverá ficar em sentido horizontal. Os "makimonos" não devem ser dependurados. São mostrados no chão, onde vão sendo desenrolados um a um, constituindo geralmente uma série de scenas.

E os artistas dos "kakemonos", que fazem grandes pinturas que a gente carrega na mão como um guarda-chuva, reflectem, na apresentação das suas obras, a sobriedade da sua vida em casas de paredes internas de papel, onde a simplicidade constitue a nota elegante.

PEI A EDILIDADE DO PORTO SERÁ ERGUIDO GRANDIOSO MONUMENTO SYMBOLICO Á FOZ DO RIO DOURO

Será, com esse objectivo, fundida em bronze a notavel esculptura que representa "O homem do leme"

NOTICIARIO DE PORTUGAL

LISBOA, janeiro — Recordando o ciclo glorioso da era quinhentista das grandes descobertas maritimas, figurou na 1ª Exposição Colonial Portugueza a magnifica esculptura "O homem do leme", trabalho do artista portuense Americo Gomes.

Agora, essa notavel obra de arte vae ser, em grandes proporções, fundida em bronze e, por iniciativa da edilidade portuense, collocada em pedestal grandioso, junto da foz do Douro, á margem do Atlantico. Simultaneamente, será entregue ao Museu Municipal do Porto um precioso album allusivo áquella esculptura e no qual se reuniram interessantes autographos de Teixeira Lopes, Henrique Galvão, D. Antonio Augusto de Castro Meirelles, conego Correia Pinto, Antonio Correia de Oliveira, Anthero de Figueiredo, Hernani Torres, Teixeira de Paschoaes, Eugenio de Castro, d. Maria Mesquita da Camara, Agostinho de Campos, Joaquim de Carvalho, Damião Peres, Affonso Lopes Vieira, Julio Brandão, Aquilino Ribeiro e Joaquim Madureira, além de outros.

Para que a inauguração do bello monumento constitua um acto de trancendente symbolismo espiritual e de consagração sincera, foi solicitada a collaboração do escriptor brasileiro Afranio Peixoto, que, presentemente, se encontra no nosso paiz, o qual, depois de admirar aquella obra de arte e de se congratular com a sua nobre finalidade allegorica, escreveu no Album de Honra a seguinte impressão.

"O homem ao leme... Portugal á ilharga da Hespanha, não podia crescer para terra. Prepara uma cultura (Coimbra: 1929) para derramar o Mediterraneo no Atlantico e no Indico. Planta pinhaes, para prender dunas: serão sementeiras de naves. Inventa reunir [illegible] apparelho é velame classico: velas quadradas para o vento de popa, velas latinas para barlavento. Com isso, os alisios, até o Brasil. Contornada a Africa, com as monções, até a India. Ao leme, com uma direcção... Portugal! A esculptura de Americo Gomes, que artistas admiraõ pelo seu movimento, seu caracter, sua expressão, admiro-a como um grande symbolo: o homem ao leme foi Portugal."

LIGAÇÃO AEREA PORTUGAL-AÇORES-AMERICA

Podem-se considerar concluidas as negociações entre as Companhias Imperial Airways e Pan American Airways e o governo portuguez para que esse dá a necessaria permissão ao estabelecimento de escalas, nos portos de Lisbôa e do archipelago dos Açores, para o serviço aereo de ligação da Europa com a America, que as mesmas Companhias pretendem estabelecer e desenvolver.

Tal facto tem um grande interesse e um alto significado, demonstrando, do mesmo tempo, o valor da nossa favoravel posição geographica e a confiança que hoje inspira Portugal para que aqui se estabeleçam, a titulo definitivo, serviços da maior importancia internacional.

EDUCAÇÃO NACIONAL

Pelo ministro da Educação Nacional foi determinado: 1) Os professores de ensino primario elementar aproveitarão todos os acontecimentos de expressão nacional para instruirem os alumnos, mas sobretudo para educal-os no amor da Patria e na gratidão aos homens que a servem e por ella se sacrificam; 2) Na primeira aula, depois destas férias do Natal, explicarão aos alumnos a acquisição, a viagem e a chegada da primeira esquadrilha de aviões de bombardeamento, o seu valor como arma poderosa do Exercito para a defesa da Patria e como fruto da obra do Estado Novo sob a égide do general Carmona e graças á modelar administração do dr. Oliveira Salazar; 3) Procurarão despertar nos alumnos a admiração por tão altos exemplos e o gosto de imital-os, e fazer-lhes comprender como a "Mocidade Portugueza" é uma escola que os preparará para realizarem tão nobres ambições; 4) Tudo será feito descriptivamente e em palavras simples, accessiveis á intelligencia e sensibilidade dos alumnos, do que cada professor enviará resumida nota á respectiva Direcção do Districto Escolar. 5) O director do Districto Escolar enviará á Direcção Geral, até ao fim de janeiro proximo, um relatorio do modo como foi cumprida esta determinação pelos professores da sua area, individualmente considerados.

CONTRACTO DE TRABALHO DOS JORNALISTAS

Foi entregue ao secretario de Estado das Corporações, pelo Syndicato Nacional dos Jornalistas, um projecto de contracto de trabalho, reformas e pensões dos jornalistas. Esse documento está a ser estudado por aquelle membro do Governo.

Nodia 27 de janeiro será offerecido um banquete de homenagem aos jornalistas, socios e não socios do Syndicato, que foram á Hespanha, desde julho e até agora em missão de reportagem da guerra.

A 29 do mesmo mez, promove a direcção uma imponente sessão solemne, para inauguração do estandarte do Syndicato. Nessa occasião devem ser homenageados os mais antigos profissionaes da imprensa do paiz.

CASAS ECONOMICAS

Em Bragança, realizou-se, com solennidade, a entrega ao Ministerio das Obras Publicas do Bairro de Casas Economicas desta cidade. Assistiram, alem de muito povo, entre as quaes os srs. Gomes da Silva, director geral dos Edificios e Monumentos Nacionaes, como representante do ministro das Obras Publicas; Ayres de Castro, pelo sub-secretario de Estado das Corporações; crianças das escolas, representantes de collectividades locaes, etc.

Varios oradores puzeram em relevo a obra [illegible] do Estado Novo que, [illegible] movendo a construcção de bairros de casas economicas e adoptando outras medidas, tudo procura fazer para favorecer as classes menos protegidas da fortuna.

CONGRESSO DA HISTORIA DE EXPANSÃO PORTUGUEZA

Conforme uma portaria publicada no *Diario do Governo*, foi determinado officialmente que a Commissão Orientadora da Exposição Historica da Occupação e do 1º Congresso da Historia da Expansão Portugueza no Mundo seja constituida pelo Almirante Carlos Viegas Gago Coutinho, general José Justino Teixeira Botelho, professor dr. David Lopes, padre Seraphim Leite e professor Gastão de Souza Dias.

Para secretario geral da Expansão foi escolhido o sr. capitão Dimas Lopes de Aguiar.

EXPOSIÇÃO DE ARTE POPULAR

O Instituto Ibero-Americano de Berlim, por intermedio do general Faupel, actual encarregado de negocios da Allemanha em Salamanca e presidente daquelle Instituto, officiou ao director do Serviço de Propaganda Nacional solicitando que a Exposição de Arte Popular, que tanto successo alcançou o verão findo nos estudios do S. P. N., fosse exhibida, em Berlim, Hamburgo e outras cidades allemãs.

O sr. Antonio Ferro, agradecendo o convite feito pelo Instituto Ibero-Americano, organismo que tanto tem servido a cultura portugueza na Allemanha, prometteu que a Exposição de Arte Popular seria levada a Berlim em meados ou fins de 1938, ou seja após o seu encerramento em Londres, para onde seguirá depois de terminado o Certamen Internacional de Paris de 1937.

NOTICIAS COLONIAES

Pelo ministro das Colonias foi recommendado aos governadores das possessões ultramarinas que tomassem as providencias necessarias afim de evitar a entrada de cidadãos russos no territorio sob suas jurisdicções.

— Vae ser creado em Angola o Fundo de Fomento com o producto do emprestimo que o Governo de Angola vae realizar brevemente com a Companhia dos Diamantes da mesma colonia, na importancia de 250 mil libras.

— Foi submettido á apreciação do ministro das Colonias um importante relatorio elaborado pelo director dos Serviços de Saúde de Angola acerca da doença do somno naquella colonia.

— Foi creada a circumscripção da Camacupa, Angola.

— Foi approvado o projecto para a capitação e abastecimento de agua potavel á capital da provincia do Niassa, Nampula. A agua será captada do Rio Nonapo. Nampula, que tem desenvolvido ultimamente muito a sua agricultura, expediu no primeiro semestre do anno findo amendoim, gergelim, copra, cêra e outros productos de cerca de 3.000 toneladas. Um agricultor, na ultima colheita, tirou 50.000 kilos de batatas.

— Grandes nuvens de gafanhotos estão assolando a região de Quipengo.

CAMPEONATO DE FOOT-BALL

LISBÔA, 18 — Foram os seguintes os re-

(CONCLUE NA 5ª PAGINA)

SAUDADE DAS PATACAS

Costa REGO

(Copyright dos "Diarios Associados" nos Estados)

RIO, 19 — Já lá se foi o tempo das moedas de cobre. De nada nos valeria hoje a peça de dez, nem a de vinte réis. Tudo ficou acima do popular vintem.

Resiste unicamente o tostão, que é assim como o posto inicial — o amanuense — na carreira das moedas. Poucas são, entretanto, as utilidades que elle adquire. O prestigio do tostão reduz-se hoje a certos carros de certas linhas da Light. Sem a Light, possivelmente o haveriam proscripto.

Comtudo, o tostão é indispensavel.

E' indispensavel não só o tostão, mas tambem o meio tostão, para melhor servir ás necessidades do troco miudo.

A indivisibilidade do tostão — parece irrisorio e é, comtudo, certo — faz a vida mais cara. Sommadas as vezes em que, pela ausencia do meio tostão, se é obrigado a gastar o tostão inteiro, chegaremos a cifras espantosas.

Figuremos o caso, muito commum, de generos de primeiro consumo taxados ao preço impar de tostões. A unidade de peso ou medida é divisivel, mas, não e sendo a da moeda, acontece que a differença de meio tostão contra o consumidor eleva o custo da vida.

Exemplifiquemos.

O kilo da carne vale, digamos, 2$100, e o das batatas, 1$100. A dona de casa que administra seu lar póde não precisar todos os dias de um numero exacto de kilos. Comprará, por conseguinte, um kilo e meio, ou dois kilos e meio. O commerciante, que divide o kilo, não divide, entretanto, o tostão. Donde se vê que em cada metade de kilo ella perde a metade de um tostão.

Somme-se isto tantas vezes quantas apparecem nas compras os meios kilos de utilidade de preço impar de tostões, e ver-se-á, no fim do mez, quanto subiu a despeza. Em milhares e milhares de familias, o gravame torna-se espantoso. Da mesma fórma que as gotas dagua produzem a corrente, as metades de tostão, accumuladas aqui e ali, contribuem para a carestia...

A pequena moeda de cincoenta réis eliminaria essa desvantagem. Seria possivel cunhal-a de cobre, á semelhança dos dez réis que nossos antepassados conheceram e que dividiam o vintem, quando o vintem comprava alguma coisa...

Evidentemente, quem é rico, remediado ou bem pago de seu salario achará tolice pensar em quebrados, a ponto de requerer para elles uma certa e especial moeda. Não é, todavia, nas pessoas desta condição que estou pensando, e sim naquellas cuja vida ainda se pesa por meios kilos. Seu orçamento é parco, seu ganho incerto e penoso, e os meios tostões que ellas perdem com sacrificio vão augmentar de novas parcellas o lucro já estabelecido do commerciante.

Tudo isto — note-se — não é o effeito de nenhuma causa especifica; é o resultado puro e simples da omissão do Estado, não proporcionando ao meio circulante um instrumento que elle pede, no interesse geral.

Custa crêr que a Administração pelos olhos e pelo faro de seus technicos, não haja ainda considerado a questão. Em todos os paizes bem organizados, o poder publico institue organismos capazes de applicar as sobras ou as economias. Que sobras ou economias mais importantes encontrariamos entre nós a applicar, do que estas, que, pela falta de uma pequena moeda divisionaria, deixam de permanecer na bolsa do povo e são transferidas para a dos commerciantes?

O proprio governo reconheceu ha pouco tempo a conveniencia de accrescer as moedas divisionarias, de modo que ellas, partindo de 100, chegassem a 500 réis, em multiplos de 100. Essa gradação corresponde sem duvida á realidade. Seria, porém mais perfeita se fosse adoptada a moeda de cincoenta réis.

Com cincoenta réis, isoladamente, nada se adquire, é exacto. Pouco importa. A moeda não vale só por seu poder de acquisição. Vale igualmente pelas facilidades que traz ao movimento de compras e pela malleabilidade com que serve ao equilibrio geral das trocas. Basta o caso que acima referimos, do preço de muitos generos taxados por numero impar de tostões, para justificar e até exigir a pequena peça de meio tostão. Cobre não falta, como não falta a Casa da Moeda, para cunhal-a.

Venha ella, quanto antes, e, se lhe querem dar, como contraste de seu infimo valor intrinseco, o prestigio a um tempo historico e republicano, gravem-lhe a effigie do alferes José Joaquim da Silva Xavier, o Tiradentes. Teremos deste modo, pelo menos, a idéa do tempo em que cincoenta réis eram dinheiro — o saudoso tempo das patacas.

Pae desnaturado

Assis CHATEAUBRIAND

RIO, 17.

DEPOIS que decidi ser pacifista e humanitario, voltei, por uma medida de policia interior, a reler o "Principe". Este livro de uma profunda moral, se tem trechos resequidos, fanados, revela em outros uma deliciosa sensibilidade, a par de processos educativos e de imagens perfeitamente adequadas ao principe, heroe-totalitario, que é a ultima creação politica da Europa. Hontem á noite a fortuna permittiu-me, no commercio de Machiavel, a leitura de uma passagem em que elle trata da bondade.

Aquelle que se quer aguentar, diz o moralista florentino, deve aprender a nem sempre ser bom, usando da bondade ou do mal conforme a necessidade. Ed usarlo e non usarlo secondo la necessità. ("Principe", XV). Este conselho parece-me nobre, preciso e magnifico, para ser inculcado ao nosso mestre Getulio Vargas, no instante em que elle se prepara afim de transferir o bastão de marechal ao seu successor. A hora é de ter a fortaleza e a coragem de ser bom. E o uso da bondade para com os seus filhos, na hypothese, significa a grandeza do Estado na harmonia da successão. Falemos, pois, fortemente ao nosso chefe. Até porque a verdade, como dizia Fénélon, na carta de 1694 a Luiz XIV, a verdade é forte e dura.

* * *

TEVE o mestre duas proles. Uma legitima, das suas primeiras nupcias com a revolução. Os rebentos dessa familia são uma descendencia mystica, na fermentação violencia dos idéaes passionarios, no heroismo supersticioso da salvação collectiva, no messianismo das lindas auroras, claras, serenas, purificadoras e renovadoras. Travaram ao lado do pae a sublime batalha do ideal. Eram as constellações mais claras, os pregos de luz mais fulgurantes do seu systema solar. A vida, a seiva, a força selvagem, a convulsão revolucionaria, a palpitação do sangue, o poder de sonho da causa residem no romance dessa prole, 1930 era um "caravanserail". Na bahia da revolução desembocavam todas as torrenies, desde grandes espiritos contemplativos, timidos, ingenuos, mordidos do dever, os revolucionarios-braços, os companheiros-acção do movimento, até os materialistas disformes, deste deserto d'almas que é a politica. E na sua espontaneidade paternal o mestre soube ver na manhã da victoria de que lado estava o egoismo e o romance, o interesse pessoal e a nevoa luminosa do dever incorruptivel, a castidade do amor, as sarças de fogo da verdade ansiosamente buscada. Marchou bruscamente para os que tinham sêde de infinito, e com elles constituiu a sua familia de eleitos.

Veiu a punhalada de 1932. Na sua majestade theatral, na sua emphase, no sobrenatural da sua dôr e do seu desespero, no terrivel espectaculo da sua furia, o drama constitucionalista era a revanche do humilhado e do espoliado, do que acreditou, na nobre flamma de outubro, para acabar escarnecido, vilipendiado a sensibilidade massacrada, o coração pisado, a honra conspurcada pelas sub-almas outubristas. Na sua ternura e na sua clarividencia, o mesmo amoraval soube enxergar entre os destroços da derrocada do vencido, entre as cinzas da debacle, nas levas dos captivos, nas fileiras dos pagãos, aquelles com os quaes poderia tentar a conversão. Tirou-os á sorte. E chamou-os, pallidos e tristes, para o seu aconchego suave, para os banhos tepidos da sua meia intimidade, para os semicupios da sua confiança por prestações, para as massagens seccas da sua installação privada.

Appareceu ahi a segunda prole do mestre, constituida dos orphãos de 1932. Quanta paz vergiliana, quanta serenidade bucolica, no ambiente daquelle orphanato fundado em 1933. Lobos ferozes, em que viraram as ovelhas de 1930, mas em cujo peito o mesmissimo outubro cravou o punhal das sete dores, para vel-os sangrar torturados, caem em estado de graça e transformam-se de novo em ovelhas amenas. Gallos de briga, do typo do Capacete de Aço, que derrotou o garboso "Ministro" de Aranha o terribil, guerreiros com esporões e tradições de sangue e pinta de coragem, viram capões no musgo tenro, na domesticidade pacata dos parques getulianos. Graças a um esforço continuo de perdão, sobre consciencias, almas e espiritos foi lançado o véo do esquecimento. A tapera, coberta da caliça e teias de aranhas, as traves podres, as fendas abertas, por onde esvoaçam os morcegos, o telhado cheio de goteiras e de ratos, elle se poz a reconstruil-a até transformar no palacio opulento de outrora. Os pequeninos orphãos, tratados como filhos, pendurados nas barbas do Mestre, aninhados nos seus braços, comendo pela sua mão, beijando-lhe a bocca, cresceram, puzeram-se homens, e foram os mais obedientes, os mais ternos e esbeltos dos seus filhos. E tão amorosos rolam pelo seu regaço, tão presos se lhe submergem ao coração, que não se sentem com coragem de partir. Graças a um milagre de tacto do mestre, as duas familias, a legitima, a das suas entranhas, e a dos orphãos, que elle adoptou, se confundiram. E ambas adoptaram como apostolo o mesmo São Paulo, que o Mestre elegera o discipulo dilecto, pela pureza do ideal, pela fecundidade do evangelho e pelo fulgor com que espalha o atomo santo. Todos só teem uma ambição: seguil-o. Que estranha fatalidade o leva a volver as costas á familia dos apostolos, para ir buscar o novo doutrinador fóra dos que comsigo commungam na hostia do mesmo sacrificio e da mesma luz?

* * *

MESTRE: os discipulos que agora repudiaes são a argilla docil nos vossos dedos suaves. Não os julgueis com ligeireza, porque no gesto de alguns anjos rebellados ainda encontrareis a pedra angular das treitas que são agradaveis á vossa malicia e á vossa clemencia. De que é feita, ó pae, a vossa mansão celeste senão dessas canivetadas innocentes mandadas ao divino sacramento do amor? Usando da liberdade de acção, que nos ensinastes, esses poucos desgarrados ainda são de uma perfeita symetria com as peças do vosso palacio e cada vez mais de vós tambem se approximam. Agamennon, que vos jurou fidelidade eterna, não tem as virtudes de que vos honraes, como os vossos outros discipulos

A MULHER E O LAR

Moderno e rico modelo para bailes e recepções

O EXAME MÉDICO NA EDUCAÇÃO PHYSICA DA CREANÇA, PELO METHODO FRANCEZ

Dr. Sette RAMALHO
(Chefe do Dep. Medico da Escola de Educação Physica do Exercito)

Pode-se dizer que é pelo exame medico que se orienta toda educação physica infantil, constituindo elle todo o arcabouço do methodo francez.

O medico tem a olhar, ora creanças normaes physica e psychicamente, ora anormaes; em qualquer dos casos, terá que dar ao instructor as indicações attinentes a cada caso, de accordo com o que tiver observado.

E' tão somente para o methodo este exame que, até os 16 annos, sómente a elle se restringe o estudo dos effeitos do exercicio e do proveito ou despeito que possam as creanças tirar de seu trabalho physico; até aquella idade, as provas, que depois são habitualmente feitas por instructor, são inteiramente abolidas. Não se experimentam, ou melhor, não se sacrificam os alumnos em obtenção de performances em provas physicas.

E' ao medico, e unicamente a elle, que compete a cuidadosa observação clinica e physiologica da situação de seus examinados.

Interessante seria, pois, expor, embora, sumariamente, em que consistem estes exames, de tanta importancia para o methodo.

Poderemos dividil-os em duas partes:

1º — Exame clinico propriamente dito.

2º — Exame antropologico.

Exame clinico:

Muito se assemelha ao praticado nos consultorios, sem entretanto podermos descer a grandes minucias, havendo pontos preferenciaes. Comprenderá o estudo dos caracteres exteriores, dos orgãos dos sentidos.

A creança deve ficar inteiramente desnuda, havendo porém as excepções que a discreção manda haver com a idade e o sexo, onde a regra não pode ser obedecida com o todo rigor, para se evitarem as possiveis repulsas dos paes ou mesmo dos proprios examinandos.

O exame, em primeiro logar, se dirige sobre o aspecto geral, visando a colloração e estado da pelle, á firmeza ou flacidez das carnes, o aspecto alegre ou triste da creança; segundo Binet, o proprio exame das impressões digitaes poderia trazer dados interessantes, servindo para discernimento entre os normaes ou os retardados.

Passar-se-ão então ao exame particular de cada região.

A cabeça pode apresentar deformações que indiquem um tratamento medico da creança ao lado da educação physica.

A face nos dá logo idéa de muitos males que precisem ser corrigidos ou que possam influir na classificação em turma de anormaes: dentre elles, a idiota. A face dos deneideanos é caracteristica, denunciando a existencia de vegetações ou embaraços outros á respiração, que trazem perturbações, não sómente ao desenvolvimento physico, como tambem ao psychico da creança.

A bocca e os dentes podem apresentar defeitos multiplos. Entre elles, a carie e a implantação defeituosa dos dentes indicam a necessidade de corrigil-as para se evitarem perturbações digestivas provindas de uma mastigação defeituosa, actuando perturbadoramente sobre todo o desenvolvimento. Além disso, indicam tambem, em certos casos, a existencia de males hereditarios que poderão ser atenuados por um tratamento instituido a tempo.

Tronco — Podendo apresentar deformidades do esqueleto ou alteração dos tecidos moles, o exame do tronco tem importancia capital no exame medico previo. Estas deformações esqueleticas podem se traduzir por alterações na ordem do raquitismo, pelas diversas alterações na orientação da columna vertebral, como sejam as cifoses, as lordoses e as escolise que, por demasiadamente conhecidas, é inutil descrever.

Em 1485 creanças examinadas por Gourdon, encontrou elle 138 portadores de desvios raquidianos, o que dá uma percentagem de cerca de 10%. Outros autores têm encontrado maiores porcentagens. O despistamento destes males é importante no nosso caso, pois a educação physica poderá, por meios especiaes, applicados a tempo, corrigil-os ou, em ultimo caso, attenuai-os muito. A escoliose então é frequentissima: Gourdon encontrou-a em 74% de creanças que examinou; Dufestel em 32% dos alumnos de uma só escola, calculam outros que a escoliose existe em 50% das creanças.

O augmento da tonacidade muscular no dorso, constituindo para a creança um verdadeiro colete natural, corrigirá estes males e isto se obtém por exercicios especiaes, adequados a cada caso.

Haverá entretanto necessidade de discernir as causas dos desvios, pois, em certos casos, a instituição de um regimen de exercicio inadequado poderá ser altamente prejudicial (mal de Pott ou tuberculose vertebral).

Os membros poderão ser séde de deformações quer de origem osseo, quer muscular, quer articular, para as quaes o medico precisa chamar a attenção do educador physico, indicando-lhe a maneira mais racional de corrigil-as.

Ganglios — A inflammação dos ganglios (adenopathias) ao mesmo tempo que podem, por seu volume, ás vezes consideravel, trazer difficuldades na execução de certos movimentos gymnasticos, são indice de molestias que affectam o estado geral da creança.

..Orgãos internos — Salvo casos de evidentes signaes de lesão de outros orgãos, é principalmente sobre os apparelhos respiratorio, circulatorio e digestivo que o medico dirige sua attenção.

Apparelho respiratorio: O discernimento dos casos de tuberculose, anenopathias traque-bronchicas é um dos principaes escopos a attingir.

Sabe-se o reflexo que, sobre o estado geral, têm estes males. Conforme o estado dos orgãos respiratorios, taes ou quaes exercicios são aconselhados. A simples diminuição da capacidade respiratoria, em face das médias estabelecidas, indica a necessidade de exercicios visem principalmente o augmento da elasticidade e da capacidade toraxica.

Apparelho circulatorio — O exame do pulso, fornecendo dados sobre o numero de pulsações cardiacas e sobre certas perturbações do rythmo (tachicardias ou augmento do numero de pulsações; bradicardias ou diminuição das mesmas; arritimias ou perturbações do rythmo); a medida das pressões arteriaes, maxima, minima e média; o exame directo do coração; tudo isto tem tal importancia, que não se pode conceber um methodo de educação physica que despreze esses exames. Na época da puberdade dá-se, como certa frequencia, uma dilatação cardiaca, cuja importancia é inutil assignalar, uma vez que nesta época certos exercicios mais intensos já começam a ser exigidos.

Apparelho digestivo: — Já iniciado com o exame da bocca, se continua na pesquisa das dispepsias, das enterites, dilatações etc.

As hernias precisam ser pesquisadas cuidadosamente, principalmente quando se vão iniciar exercicios que possam exigir algum esforço capaz de augmental-as.

Orgãos dos sentidos: — A educação dos orgãos dos sentidos não deixa de ser educação physica. O aperfeiçoamento dos mesmos, notados no desenvolver da educação physica, indica a necessidade de um exame de certa forma meticuloso pelo medico, não sómente no iniciar a educação, como tambem em varios periodos do anno, constatando-se os progressos obtidos.

Casos especiaes — Ha ainda a considerar os casos especiaes não esquematizaveis em um exame desta natureza, que surgem com relativa frequencia. Cabe ao medico discernil-os, constatal-os por todos os meios ao seu alcance e agir de accordo com as indicações.

Exame antropologico: — Terminando o exame medico propriamente dito, necessario ainda se torna proceder-se a um exame antropologico, de accordo com os dados existentes em uma ficha previamente estabelecida.

Em outra opportunidade, entraremos em detalhes sobre este exame, do qual uma série de indicações podem ser retiradas, auxiliando o instructor no seu papel.

DR. ANTONIO LIMA
Intestinos — Recto e Anus
Tratamento moderno das colites. Ondas ultra curtas — Nos casos indicados
Marquez de Olinda, 287-1.º

A pistola disparou casualmente

O TRABALHADOR, ATTINGIDO PELA BALA, FOI GRAVEMENTE FERIDO

Os trabalhadores do engenho Favão, municipio do Cabo, após o almoço de terça-feira ultima descançavam para iniciar o trabalho, reunidos junto á casa de moagem.

Um dentre elles, José Pedro, nesse momento tirou da cinta uma pistola "Comblain" e propoz negocio a um companheiro por 30$000.

Pedro José da Silva, que se achava presente, pediu a arma para examinar. Mas depois de satisfeito restituiu-a ao dono.

Quando José ia pôr a pistola na cinta aconteceu que a mesma caiu e detonou. Pedro foi attingido no thorax pelo projectil.

A victima caiu gravemente ferida. O delegado local providenciou a remoção de Pedro para esta capital, onde ficou internado num hospital.

Pela edilidade do Porto será erguido etc.

(Conclusão da 4.ª pagina)

sultados dos jogos em disputa do campeonato de foot-ball.

Primeira Liga — Caravelinhos-F. C. Porto 0x0; Belenenses-Leixões 5 x 3.

Segunda Liga. Barreirense-Academia, de Santarém 5 x 0; Academico-Salgueiros 5 x 0; Bôa Vista-Leça 4 x 3.

FALLECIMENTOS

LISBOA, 18 — Falleceram em Cabriade o proprietario Antonio Barbosa, de 88 annos; em Travanca, o proprietario Camillo Freitas; em Alvorge, o proprietario Manoel Barreto, de 90 annos de idade, e a antiga actriz Leonor Faria.

DE CAMPINA GRANDE

PARA EXTINGUIR O COMMERCIO DE PRESTAMISTAS

CAMPINA GRANDE, 22 (Da succursal do DIARIO DE PERNAMBUCO) — O *Syndicato dos Varejistas* vae iniciar uma forte campanha no sentido de extinguir o commercio de prestamistas.

Esse commercio vem causando asphyxia ás classes pobres e tambem grandes prejuizos ao commercio de retalhistas.

REUNEM-SE OS AGENTES DA SUL AMERICA

CAMPINA GRANDE, 22 (Da succursal do DIARIO DE PERNAMBUCO) — Realisou-se hoje no escriptorio da Sul America uma reunião de todos os seus agentes nesta cidade.

Foram discutidas varias theses.

VIAJARA' O DIRECTOR DOS CORREIOS E TELEGRAPHOS

CAMPINA GRANDE, 22 (Da succursal do DIARIO DE PERNAMBUCO) — Seguirá para o Rio na proxima semana, em viagem de recreio, o sr. Ladislau Ramos, director dos Correios e Telegraphos desta cidade.

PARA RESOLVER O CASO DO VETO AO ORÇAMENTO

CAMPINA GRANDE, 22 (Da succursal do DIARIO DE PERNAMBUCO) — A Camara Municipal se reunirá hoje para resolver o momentoso caso do véto ao orçamento.

Ha toda a possibilidade de ser mantido o véto do prefeito Verginaud Wanderley, em virtude da bancada libertadora está ao lado do prefeito.

O NOVO DELEGADO DE POLICIA

CAMPINA GRANDE, 22 (Da succursal do DIARIO DE PERNAMBUCO) — Foi nomeado delegado de policia desta cidade o major Elias Fernandes. Na proxima semana terá logar a sua posse ensse cargo.

MATERIAL PARA O SANEAMENTO DA CIDADE

CAMPINA GRANDE, 22 (Da succursal do DIARIO DE PERNAMBUCO) — Está sendo esperado ainda esta semana um grande carregamento de material destinado ao saneamento desta cidade.

A POPULAÇÃO DA CIDADE INDIGNADA COM O DESCASO DA EMPRESA DE LUZ

CAMPINA GRANDE, 22 (Da succursal do DIARIO DE PERNAMBUCO) — Está causando justa indignação ao povo desta cidade o descaso da Empresa de Luz J. Britto & Cia.

A cidade está ás escuras e até essa data ainda não foram tomadas providencias no sentido de corresponder aos anseios da população.

Em virtude desse facto teem sido grandes os prejuizos, especialmente no commercio.

Consta que os interessados vão enviar um memorial á Camara Municipal afim de se extinguir o contracto existente entre a Empresa e a Prefeitura.

Associações

INSTITUTO DA ORDEM DOS ADVOGADOS

O Instituto da Ordem dos Advogados reune hoje, ás 15 horas, em sessão ordinaria, no Palacio da Justiça.

O dr. Mario de Souza dissertará sobre a these: A inconstitucionalidade da taxa addicional cobrada pelo Estado sobre as heranças e legados deferidos á pessoas residentes fóra do Brasil.

Será discutido o parecer da commissão especial referente ao selo de saude e educação, ultimamente creado pelo Estado.

O presidente está encarecendo o comparecimento de todos os socios.

SOCIEDADE POSTAL BENEFICENTE

Não tendo havido numero sufficiente de socios, na 1ª convocação, para se proceder á eleição do cargo vago de director, estão sendo convidados os socios em goso dos seus direitos sociaes, para comparecerem á avenida Norte, n. 2.289, ás 19 horas do dia 25 do corrente, afim de ser procedida a eleição, de accordo com o artigo 31 dos Estatutos em vigor.

ASSOCIAÇÃO DOS EMPREGADOS NO COMMERCIO DE PERNAMBUCO

Em sessão de assembléa geral ordinaria, realizada no dia 10 de dezembro p. findo, foi eleita a directoria que deverá dirigir os destinos da Associação dos Empregados no Commercio no anno de 1937, a qual foi empossada no dia 2 do corrente, ficando assim constituida:

Presidente — José Felix de Sá; vice-presidente — Antonio Sant'Anna, 1º secretario — Walter Cordeiro Maciel; 2º secretario — Lafayette Palmeira; thesoureiro — Jonathas Quintelro Silveira; vice-thesoureiro — José Quintino Cavalcanti; credor — José Antonio da Silveira; bibliothecario — Joaquim de Souza Netto.

Commissão de representações e leis — Antonio Cavalcanti, Liborio Bispo de Freitas e Adherbal de Lyra Regueira.

Conselheiros — Orlando Pereira de Lima, José Bonifacio de Siqueira Lima, Alberto de França Tavares, José Pereira da Silva, Sizenando Ambrosio de Macedo e Arnani Coutinho.

Supplentes — João de Souza e Sá, Virgilio Milton Ribeiro dos Reis, Giovanni Barbalho Cavalcanti, José Bastos Lavra, Raul Donato Soares e Victorino da Silva Pinho.

Conselho Superior: Santino Figueiredo, Emilio Kulmann e Antonio Lobo de Miranda.

—E. I. M.-3 — Estão sendo convidados a legalizar o processado dos seus certificados de reservistas os seguintes atiradores da E. I. M.-303 da turma de 1936: Manoel Lyra Patriota, Elso Soares Nogueira, Nelson Medeiros de Souza, Ernani Seve, Gilberto Bello Guaraná, José Ferrari, Walderedo Baptista Macedo, José Berardo Loyo, Abdias da Matta Ribeiro, José Luiz de Rego Junior e José de Mello.

A actividade dos amigos do alheio em Agua Fria

ARROMBADA UMA MERCEARIA

Os crimes contra a propriedade alheia estão se repetindo no districto policial de Agua Fria de modo assustador.

Raro é o dia que os ladrões não "operam" ali com exito.

Hontem para augmentar a serie de furtos e descuidos, verificou-se um arrombamento numa mercearia situada na Bomba do Hemeterio.

Os ladrões alem de grande quantidade de mercadorias levaram ainda a importancia de 900$000 que se encontrava numa gaveta.

O commissariado local recebeu com municação do facto.

Doenças do Recto e Anus — Hemorroidas
Especialista:
DR. DOURADO AZEVEDO, ex-assistente do prof. Pitanga Santos. Rua Larga do Rosario, 133

A VIDA NOS CAMPOS

PELA PECUARIA

A ESCOLHA E OS CUIDADOS QUE DEVEM SER DISPENSADOS AOS TOUROS

Um bello reproductor da Estação Experimental de Carolina do Sul, nos Estados Unidos

Na criação do gado leiteiro, uma das maiores preoccupações para quem se dedica a este ramo da pecuaria, deve ser a escolha do touro.

O melhor meio de se escolher um bom reproductor, é estudando a sua capacidade de transmissão. Quanto mais se conhecer a respeito dos seus antepassados, tanto maior será a probabilidade de se fazer uma bôa escolha.

Todas as vezes que o criador quizer adquirir um reproductor, deve tomar em consideração os objectivos seguintes:

1.º) Onde transmittiu aos seus filhos as melhores qualidades? São estas, tão bôas como as mães, ou melhores para a producção lactea?

2.º) E' a mãe uma bôa productora? Tem irmãs tão bôas quanto ella? E' ella a unica bôa leiteira numa familia de pequena producção?

..3.º) Tem ella a constituição physica, manifestada com notavel desenvolvimento de ubre, tétas e veias mamarias que correspondam ás exigencias de uma bôa vacca leiteira? Transmittiu ella a sua alta capacidade e a sua bôa conformação a progenie?

4.º) Tem o touro que se deseja comprar o corpo bem desenvolvido e de bom aspecto masculino e vigoroso? E' registrado como animal de puro sangue?

A bôa conformação de um touro, é como nos explica um conhecido scientista, inclue uma cabeça de aspecto masculino, profundidade e amplidão no peito, comprimento do corpo, profundidade das costellas, comprimento da anca, bôa situação das tétas rudimentares, bom porte para a sua idade, poucas carnes no interior dos quartos trazeiros, etc., e que demonstrem em todo sentido, possuir as qualidades de uma bôa raça leiteira.

O mais essencial, é que seja um animal sadio, porque se deve a todo custo, evitar que faça parte do rebanho um reproductor doente.

E' sabido que entre nós, bem poucos criadores teem procurado observar essas qualidades imprescindiveis a um optimo animal, destinado a proliferação de seus rebanhos.

Geralmente, os nossos fazendeiros criam sem observar taes utilidades e até mesmo os proprietarios de estabulos destinados á producção leiteira que abastece a nossa capital.

Na sua capacidade de reproductor, o touro é o animal mais importante ao criador, porque transmitte aos filhos a metade dos seus caracteres hereditarios. Si as filhas sairem melhores que sua mãe, o criador terá nelle um animal de todo valor, devendo procurar conserval-o.

Sendo o touro um animal traiçoeiro e perigoso, urge que lhe seja dispensado muito cuidado, afim de que se conserve em bom estado de procrear.

Na Florida, segundo a opinião de Dis Arnold, B. Becker e outros criadores e veterinarios notaveis, está dando bom resultado proporcional ao touro um pequeno curral ou campinho de exercicio contiguo a um abrigo e a um compartimento especial para a cobrição, chamado "compartimento de procriação".

E' necessario que os touros façam sempre exercicios para não se tornarem preguiçosos ou deixarem de prestar bons serviços.

A alimentação deve ser de modo a permittir que o touro conserve as suas carnes e não se torne muito pançudo.

A quantidade de alimento precisa ser limitada. Convem dar-lhe uma bôa forragem e ao mesmo tempo, deve-se proporcionar uma agua limpa e uma sombra, onde o animal não venha ser muito castigado pelo sol ou pela chuva.

Segundo os estudos realizados na Estação Experimental, do Estado de Carolina do Sul, nos Estados Unidos, chegou-se á evidencia de que os serviços do touro são mais efficazes quando não é utilizado mais de duas vezes por mez.

Aos menores de 2 e aos maiores de 8, convém utilisal-os em pouco menos. Depois de ser bem tratado, um reproductor pode prestar bons serviços até á idade de 9 annos, havendo alguns que vão aos 19 annos.

Um resumo de varias experiencias realizadas sobre a bôa funcção sexual do touro, indica os resultados seguintes: de 4.819 prehenzes registradas, 62,46% das vaccas conceberam na primeira cobrição, 19,56% na segunda e 8,7% na terceira.

Na citada Estação Experimental tem se observado que o estado da nutrição concorre muito para affectar a regularidade do cio nas vaccas e novilhas.

O estado de saude dos orgãos de reproducção affecta tambem a facilidade da concepção, razão pela qual se torna indispensavel o registro de utilização dos serviços do touro, com as datas das cobrições e outros dados de importancia.

Desse modo o fazendeiro ficará sabendo da bôa funcção de seu reproductor e poderá avaliar a ordem mantida em seu estabulo ou mesmo rebanho.

O ALGODÃO NA ARGENTINA

A situação da industria algodoeira na Argentina, é a melhor possivel. Tomando o mesmo desenvolvimento que vemos em S. Paulo, o algodão na Argentina vem mostrando um incremento notavel.

Agora mesmo, estamos informados de que os technicos daquelle paiz visinho, estão procurando distender toda a producção ao norte do paiz.

Os esforços dispensados para a protecção dos agricultores que cultivam o algodão, fazem parte integrante da bôa vontade manifestada pelos poderes constituidos daquella terra.

Na safra de 1934 para 1935 a area coberta com algodão foi de 286.000 hectares; em 1935 a 36 essa area se elevou para 368.000 hectares. Para a safra de 1936|37 é estimada uma area de 500.000 hectares.

Como se observa, num periodo de 3 annos apenas a area cultivada passou de 286 a 500 mil hectares, seguindo a producção o mesmo nivel de desenvolvimento.

HORTENSIAS

As hortensias são flores formosas que enfeitam todo e qualquer jardim onde figurem.

Resistentes e dando-se bem em qualquer terreno de mediana fertilidade ellas produzem os bellos tufos azues, rosos ou rosas, dando ao jardim agradavel aspecto que o jardineiro procura obter na arte de enfeitar os arredores das vivendas.

Para cultivar a hortensia pode-se recorrer a vasos ou formar canteiros onde ella é plantada de modo transitorio ou definitivo. Em vasos, poderá ficar até estar com o enraizamento começado afim de passar aos canteiros definitivos.

Em canteiros de preparo, isto é, nos viveiros, ficarão, tambem até aquelle momento.

Não vemos inconveniente algum em plantar de uma vez as hortensias no seu definitivo logar. E' mesmo esse o processo commum e a hortensia não se resente com a mudança.

E' um excesso de cuidado plantar primeiramente em vasos ou viveiros para depois se fazer a transplantação a qual, diga-se de passagem, a hortensia em nada sente.

A plantação se faz por meio de galhos, tirados de uma planta em boas condições de desenvolvimento, demonstrando o necessario vigor para poder, reproduzir uma planta viçosa.

Essa planta estando com as folhas murchas, por falta dagua, revigora-se, rapidamente, desde que seja regada.

Para se obter os grandes "bouquets" é necessario que se tirem os brotos. A permanencia delles augmenta o tamanho da planta e diminue o viço das flores.

A EQUITATIVA

NO SORTEIO QUE ESTA IMPORTANTE SOCIEDADE REALIZOU EM 15 DO CORRENTE, FORAM SORTEADAS 39 APOLICES NO TOTAL DE:

Rs. 195:000$000

FORAM SORTEADAS EM PERNAMBUCO:

200.479 — Frederick von Sohsten — Recife
158.277 — Julio Ferreira da Silva — Timbaúba

EM ALAGOAS

222.756 — Arthur Lopes Ferreira — Muricy

EM PARAHYBA DO NORTE

233.811 — Pedro Targino Sobrinho — Araruna

5:000$000 EM DINHEIRO, A CADA SORTEADO!

Total de pagamentos realizados desde sua fundação em 1896, por sorteios, sinistros e resgates:

Mais de 130.000:000$000

NEGOCIOS REALIZADOS

Mais de 1.500.000:000$000

A EQUITATIVA

ESCRIPTORIO DO NORDESTE

Avenida Marquês de Olinda, 35-2. andar

PHONE 9332

Telegrammas: EQUITAS

Chronica Feminina

Edinburgh — 1936.

CASTELLO REAL

Uma promessa de sol nos levou estrada afóra a caminho de Edinburgh naquella manhã fria de fim de outono.

Brancos, dessa geada que parece neve, os campos que hontem eram verdes, e os bosques têm matizes enferrujados de vermelho e castanho misturado em verdes-pardacentos, mas mesmo assim ha um encanto muito caracteristico que nos deslumbra.

Sob o agasalho dos grandes "plaids" de lã e mantas de viagem espiamos pelo vidro meio-embaciado de orvalho a estrada bordada de rendados brancos e geada que se vae derretendo pouco a pouco desmascarando o cinzento triste do asphalto.

Duas horas — mais ou menos — de Helensburgh a Edinburgh porque o automovel não podia correr demais.

Um instante, na beira do caminho vimos um outro carro que derrapara no liso da rodovia... e mais adeante encontramos parados, mirando a paisagem dos vehiculos e das gentes, rente á cerca protegendo os campos, grandes bois de pello comprido olhando não sei o que e fornando bafo quente pelas narinas enormes.

Chegamos á cidade anciosos por uma chicara de café antes de subirmos ao velho castello real.

Atarefada, uma enorme multidão de gente p'ra lá, p'ra cá, nesse começo de trabalho — silhuetas elegantes, homens encapotados, guryssada enluvada em luvonas de lã horrendas, e um movimento de trafego tão apressado, tão intenso como em Glasgow ou Londres.

Um café soffrivel tomado lá em cima na Cafeteria de Woolworth nos aquece um pouco e retomando o auto subimos o caminho não muito longe para o Castello que visto de baixo parece immenso assentado na pedreira alta que perfila o céu... aquelle céu desbotado de Edinburgh.

Logo á entrada soldados de "kilts" sentinellam as arcadas lindas de pedras.

Uma das alas principaes é ainda hoje destinada aos soldados e não retenho a curiosidade de olhar aquelles moços muito altos de joelhos brancos-nu's contrastando das meias coloridas e dos saiotes curtos de tonalidade enquadradas, elegantes de porte e sympathicos de rosto.

Vasios os grandes salões onde outr'ora tanto romance viveu.

Das torres, ainda os velhos canhões espiam lá em baixo as gerações novas no torvelinho ambicioso de modernismo.

Nas lareiras enormes, algumas achas acessas não conseguem aquecer a frieza tumular das salas vastissimas, nu'as de adorno, de mobiliario, povoadas de lendas e memoria do passado.

Na capella real não ha mais uma só imagem... mas mesmo assim, em memoria eu me ajoelho, instinctivamente relembrando as ceremonias de outr'ora, da época de Maria Stuart, cujo retrato com o de Carlos II são os unicos a avivarem da Historia os trechos pomposos de vidas que morreram.

Morreram, mas continuam vivendo nas tradições, nas reliquias como estimulo para a gente de hoje e de amanhã.

MARITENESA

DIARIO SOCIAL

ANNIVERSARIOS

FAZEM ANNOS HOJE:

As senhoras: Angela Martins dos Santos, esposa do sr. João Martins; Maria Ferreira de Albuquerque, esposa do sr. Manoel J. de Albuquerque; Francisca Octavia Reis, esposa do sr. Francisco Cardoso Reis; Annita Guimarães Montenegro; Raymunda Ferreira de Vasconcellos, esposa do sr. Pedro Raymundo de Vasconcellos.

As senhoritas: Gasparina de Deus e Mello, filha do sr. João C. Deus e Mello; Maria de Lourdes Cavalcanti, filha do sr. Sebastião de Almeida Cavalcanti; Carmen Pereira da Cunha, filha do sr. João da Cunha; Thomyres Leal, filha do sr. Manoel Leal.

Os senhores: Osorio de Araujo; Alipio Galvão; Aurino Soares Pacheco; Mario Silvino da Silva; Oswaldo de Araujo Correia; Djalma Augusto de Moraes; Jorge José Rodrigues.

As meninas: Reyla, filha do sr. Israel Castro e de sua esposa; Dés, filha do dr. Sebastião do Rego Barros; Maria Neuza, filha da sra. Maria Antonieta Rocha; Carmen, filha do sr. Mario de Oliveira.

Os meninos: Osmar, filho do sr. José Moreira de Lima; Carlos, filho do sr. Mario J. da Rocha; Silvino, filho do sr. Severino Ramos da Cunha.

— Por motivo do seu anniversario natalicio que hontem transcorreu, offereceu uma recepção ás suas amiguinhas a menina Clés, filha do dr. João Brasileiro.

NASCIMENTOS

A' avenida 17 de Agosto, 2499, nasceu hontem a menina Sonia Carmen, filha do dr. Raul dos Anjos e de sua esposa, sra. Branca Rosa dos Anjos.

NOIVADOS

Com a senhorita Nalina de Almeida, filha do sr. Candido Joaquim de Almeida e de sua esposa, sra. Adelina de Almeida, contractou casamento o sr. José Monteiro Cantalice.

— Contractaram casamento, no Rio de Janeiro, o sr. Miguel Tavares de Lima, fiscal do consumo federal no Estado de São Paulo, e a senhorita Eilah de Toledo e Silva, filha da sra. Maria de Toledo Silva, viuva do dr. Pedro de Toledo.

CASAMENTOS

Realiza-se, hoje, nesta capital, o enlace matrimonial do cap. dr. Pedro de Hollanda Cavalcanti, chefe da Assistencia do Pessoal da Brigada Militar do Estado, com a senhorita Maria Ernestina Lins, filha do dr. Sebastião Lins, industrial neste Estado, e de sua esposa, sra. Maria Adelia Lins Cavalcanti.

Servirão de paranymphos, nos dois actos, por parte do noivo, o major Nelson Leobaldo e senhora e o dr. Honor Marcellino e senhora e por parte da noiva o dr. Leopoldo Lins e senhora e o dr. Mario Lins e a senhorita Julieta Lins.

Os actos civil e religioso realizar-se-ão á avenida João de Barros, 541, na residencia dos paes da noiva.

Os noivos fixarão residencia á rua major Codeceira, n. 166, (João de Barros).

— Realiza-se hoje, nesta cidade, o enlace matrimonial da senhorita Maria do Carmo Marcourt de Aguiar, filha do desembargador Orlando de Aguiar e de sua esposa sra. Francisca Morcourt de Aguiar, com o sr. Eduardo Gonçalves de Amorim, do commercio desta praça.

O acto civil e o religioso effectuar-se-á respectivamente, ás 16 e 17 horas. O primeiro na residencia dos paes da noiva, á avenida 17 de Agosto, n. 177 e o segundo na igreja da ordem 3ª do Carmo, serão padrinhos do acto civil, por parte do noivo, o dr. Estevam Gonçalves Castello Branco e sua esposa, sra. Joanna Mendes Gonçalves, representados pelo vereador Octavio de Moraes e sua esposa, sra. Eurydice Moraes e por parte da noiva, o dr. Arthur Marinho, juiz federal em Sergipe e sua esposa, sra. Virginia de Aguiar Marinho, representados pelo deputado Arthur Moura e sua esposa, sra. Helena Moura.

Do acto religioso, servirão como padrinhos, por parte do noivo, o cel. Antonio Loyo Amorim, e sua esposa sra. Elvira Gonçalves de Amorim e por parte da noiva, o sr. Orlando de Aguiar e sua esposa.

Aristides Silvano Figueiredo Carneiro, 1º official privativo de casamentos que funcciona nos districtos de Recife, Santo Antonio, São José, Afogados e Tigipió, affixou no Palacio da Justiça, 1º andar, sala 10, edital de proclamas dos seguintes contrahentes:

Julio Martins de Sant'Anna, solteiro e Djanira Taverne, viuva, naturaes deste Estado e residentes em São José; Anisio Alves Damasceno, natural de Alagoas e Antonia Rufina de Carvalho, natural da Parahyba, solteiros e residentes no Recife; Rubem do Espirito Santo, residente em São José e Josepha Valdevina de Alexandre, residente em Afogados, solteiros, naturaes deste Estado; Durval Maciel Monteiro e Maria José de Lima, solteiros, naturaes deste Estado e residentes, elle, em Afogados e ella em Tigipió; Benedicto Raymundo dos Santos e Antonietta Nascimento da Silva, solteiros, naturaes deste Estado e residentes em Tigipió.

— José Alfredo, official do registro de casamentos, que funcciona nos districtos de Boa Vista, Graça, Poço e Varzea, affixou no Palacio da Justiça 1º andar, sala 10, editaes de proclamas dos seguintes contrahentes: Rubem dos Santos e Maria José dos Santos, solteiros, naturaes deste Estado, residentes na Graça; Edgar de Oliveira Paes Barreto e Eldua Correia Lima, naturaes deste Estado e residentes no Poço, sendo elle viuvo e ella solteira; João Ferreira Costa e Maria José Cavalcanti viuvos, naturaes deste Estado, residentes no Poço; Luiz de Lima Ferreira e Maria Ferreira, solteiros, naturaes deste Estado, residentes no Poço; João Pereira da Silva e Severina Virtes Torres, solteiros, naturaes deste Estado, residentes no Poço; Severino Bezerra da Silva e Olindina Candida de Oliveira, solteiros, naturaes deste Estado, residentes no districto da Graça; Romeu Manoel Moreira e Paulina Maria de Lima, solteiros, naturaes deste Estado, residentes na Graça; João Marinho Santos e Elvira Maria da Conceição, solteiros, naturaes deste Estado, residentes na Graça.

VIAJANTES

O Clipper da carreira, chegado ao Recife ás 17 horas de hontem, trouxe para esta cidade, procedentes do Rio, os seguintes passageiros: Srs. Antonio Dantas Lima e José Britto Paula Baptista, funccionarios publicos federaes, e os engenheiros Antonio Vicente de Queiroz Andrade e Francisco Saboya de Albuquerque.

Em transito, conduzia:

Do Rio — Dr. Agostinho Monteiro, medico, e o sr. Benedicto Lobo Pereira, funccionario publico federal.

Para Belem — Sr. Russell George Olsen.

Para S. Juan — Sr. Frank Crawford Martin, para Miami.

Da Bahia — Sr. Boris Haas, para Natal.

— Procedente da capital do paiz, chegará hoje a esta cidade, pelo Itapé, o sr. Jorge Santiago, presidente do Syndicato dos Operarios em Transporte de Carvão do Porto.

— Procedente do Rio, passou hontem pelo Recife, a bordo do Commandante Ripper, o sr. Reginaldo Cavalcanti, ex-deputado pelo Rio Grande do Norte e, actualmente, consultor juridico desse Estado.

FALLECIMENTOS

— Em sua residencia, á rua do Rosario da Boa Vista, 88, falleceu hontem o sr. Estevam Pires de Souza, que foi do commercio desta praça.

Era casado com a sra. Maria Salomé de Souza, de cujo consorcio deixa seis filhos menores.

Seu enterramento realiza-se hoje, ás 16 horas, no cemiterio de Santo Amaro, saindo o feretro da casa onde se verificou o obito.

— A's 15,45 horas de hontem, na residencia dos seus paes, á rua da Harmonia, 655, em Arrayal, falleceu a senhorita Helena Carneiro Campello, filha do dr. Antonio Heraclyto Carneiro Campello conferente da Alfandega, e de sua esposa.

Era a extincta noiva do dr. Gil Clementino Cavalcanti de Albuquerque e cunhada do dr. Bernardino de Azevedo Ramos, clinico nesta capital.

São seus irmãos os srs. Joaquim Pedro Carneiro Campello, agente fiscal do consumo, dr. Paulo Carneiro Campello e Guilherme Carneiro Campello, funccionario da Pernambuco Tramways.

Seu enterramento está marcado para hoje, ás 10 horas, na necropole de Santo Amaro.

O feretro sairá do local onde se deu o obito.

Falleceu hontem, ás 13,10 horas, em sua residencia no Largo da Paz, 370, o sr. Antonio Rottacaso, que foi commerciante em nossa praça.

Era o extincto casado com a sra. Maria Rottacaso, de cujo consorcio deixa um filho menor.

O seu enterramento verificar-se-á ás 10 horas de hoje, no cemiterio de Santo Amaro, saindo o feretro da casa onde se deu o obito.

A's 24 horas de hontem, á rua do Paysandu, 767, falleceu o sr. José de Siqueira Cavalcanti, funccionario da Fiscalização do Porto.

O extincto contava a idade de 64 annos e era viuvo da sra. Adelaide de Siqueira Cavalcanti, de cujo consorcio deixou uma filha, a senhorita Maria do Carmo de Siqueira Cavalcanti.

O seu sepultamento está marcado para hoje, ás 10 horas, no cemiterio de Santo Amaro, saindo o feretro da casa onde se verificou o obito.

VAE CHEGAR!

RS. 30:000$000 EM BONIFICAÇÕES

AOS RETALHISTAS DE MOLHADO DA CAPITAL E INTERIOR DO ESTADO

Offerece a manteiga "THEMIS" em latas de 3 kilos

Esta marca, além de sua superior qualidade, reserva aos retalhistas optimas BONIFICAÇÕES cujo valor se eleva a 30:000$000

EXIJAM SOMENTE MARCA "THEMIS"

Foro e Judicatura

Sub-Procuradoria dos Feitos da Fazenda

Ultimamente, temos recebido reclamações a respeito do local onde funcciona a Sub-Procuradoria dos Feitos da Fazenda do Estado.

A nossa lei de organização judiciaria não cogita do local onde deve funccionar a referida repartição publica, mas uma vez que existe no Recife um Palacio da Justiça construido com o fim unico de reunir as diversas secções do fôro, não é razoavel que uma dessas secções funcione num escriptorio particular de advogado. O sub-procurador dos Feitos da Fazenda é um advogado do Estado e deve ter o seu gabinete no Palacio da Justiça, onde estão os gabinetes dos demais procuradores do Estado.

Forum Criminal

SEGUNDO CARTORIO

Realizou-se hontem, ás 14 horas, o summario de culpa que a justiça publica move contra Joaquim Lemos Netto, denunciado pelo 2.º promotor publico como incurso nas penas do artigo 330 § 4.º, combinado com os artigos 31, n.º 2, e 66 § unico da Consolidação das Leis Penaes.

TERCEIRO CARTORIO

Na audiencia do dr. Carlos Ribeiro Valente, juiz municipal da terceira vara, foi summariado o motorista Sebastião Estevão da Silva incurso nas penas do artigo 297 da C. L. P.

—

Ainda na audiencia do juiz da terceira vara, foi realizado hontem o summario de Manoel Loureiro Ramos denunciado pelo dr. Costa Aguiar.

Conselho Penitenciario

Reune-se, hoje, ás 10 horas, em sua séde, no edificio da Penitenciaria e Detenção, o Conselho Penitenciario deste Estado.

Antes da sessão se realizará a solennidade do livramento condicional dos sentenciados das comarcas de Palmares e Victoria, respectivamente, Aggeu de Miranda Gomes e José Felix da Silva.

HA UM SECULO

O que o DIARIO DE PERNAMBUCO publicava no dia 23 de janeiro de 1837

EXPECTACULOS GYMNASTICOS — João Joze Ferreira da Conceca, proximamente chegado do Maranhão vai dar tres differentes Expectaculos compostos de representaçoens, Jogos Malabares, e Equilibrios; sendo o 1.º Expectaculo a 27 do corrente Aniversario da restauração de Pernambuco do Jugo dos Olandezes; as pessoas que pertenderem camarotes, e bilhetes dirijão se a loja do Snr. Pena, rua da Madre de Deus D. 12.

PREFEITURA DA COMARCA DO RECIFE — Parte do dia 21 — Illm. e Exm. Sr. — Tenho a partecipar a V. Ex. que pela volta de huma hora da manhão de hoje teve lugar hum incendio na Serraria de Joaquim Xavier, estabelecido no logar da rua da Praia, cujo incendio foi logo extincto pelas medidas, que então se houverão.

O Commandante Geral do Corpo Policial partecipa ter fugido do Serviço da Estrada do Maguinho o calceta João de Deos Neri, e achar se preso o Soldado, que estava encarregado da guarda do dito Calceta.

Achão-se tambem presos, e recolhidos no Callabouço de Policia, para ter destino Felis Jose Thomaz, crioulo, remettido pelo Sup-prefeito da Freguezia de Muribeca, por ter sido encontrado com huma faca de ponta, que o acompanhou com o competente Auto de achada.

Nada mais consta.

Deos Guarde a V. Ex. Secretaria da Prefeitura da Comarca do Recife 21 de Janeiro de 1837. — Illm. e Exm. Sr. Prfancisco de Paula Cavalcanti de Albuquerque, Presidente da Provincia — M. do N. da Costa Monteiro.

ESCRAVOS FUGIDOS — Na noite de 20 deste mez desappareceu uma preta criôla de nome Benedicta, boa figura, levando uma saia de xita azul, e pano da costa, cuja foi comprada a Joze de Carvalho de Fonceca Lima; quem souber ou aprehender levem a sua senhora Felicia Coelho da Paz, no beco dos Barbeiros, que terá 50$000 reis de gratificação.

VIDA RELIGIOSA

O DIA DA IGREJA

23 DE JANEIRO — No dia de hoje se commemora S. Raymundo de Pennaforte.

EPISTOLA (Eccl. 31,8-11) — *Bemaventurado o homem que foi encontrado sem mancha e que se não deixou ir após o ouro nem esperou no dinheiro nem nos thesouros. Quem é este porque fez cousas maravilhosas em sua vida. Aquelle que foi provado e se achou perfeito, isto lhe servirá de gloria, o que pôde transgredir a lei de Deus e a não transgrediu, pôde fazer o mal e não o fez. Porisso os seus bens foram assegurados no Senhor e toda a Igreja dos Santos celebrará suas esmolas.*

AVANGELHO (Luc. 12-35-35) — *Naquelle tempo, disse Jesus a seus discipulos: estejam cingidos os vossos rins, e tende nas vossas mãos tochas accesas e sede vós semelhantes a homens que esperam a seu Senhor, ao voltar das bodas; para que quando vier e bater á porta logo lh'a abram. Bemaventurados aquelles servos que quando vier o Senhor, achar vigiando; em verdade vos digo, que se cingirá e os fará por á mesa e passando por entre elles os servirá. E se vier na segunda vigilia ou se vier na vigilia terceira e assim os achar, bemaventurados são esses servos. Mas sabei isto, que se o pae de familia soubesse a hora em que viria o ladrão, vigiava sem duvida e não consentiria que fosse minada a sua casa. Vós pois estae preparados, porque, na hora que não cuidaes, virá o Filho do homem.*

LAUS PERENNE — O SS. Sacramento estará hoje exposto na Basilica da Penha.

—

FESTA DE N. S. DA SAUDE NO POÇO DA PANELLA

Iniciam-se hoje, com a mesma solennidade dos annos anteriores, os festejos tradicionaes em honra de N. S. da Saude, na sua igreja, no Poço da Panella.

Pela manhã haverá missa, ás 7 e meia horas.

Os sinos repicarão annunciando o começo da festa que continuará á noite com uma procissão.

A imagem da Virgem da Saude sairá em andor, percorrendo o seguinte itinerario: Praça da Casa Forte, avenida 17 de Agosto, rua Soares de Azevedo, rua Real do Poço e, finalmente, pateo da igreja, local onde será hasteada a bandeira.

As Filhas de Maria e a Liga Catholica da Casa Forte tomarão parte na procissão. Depois desta recolhida, será queimado fogo de artificio, terminando os festejos com um painel em homenagem á Juiza da bandeira.

No dia 24 começará o novenario, acompanhado a orchestra.

Diariamente fará retreta em frente á igreja a banda de musica da União Operaria, que terá, hoje, o concurso da banda da Pernambuco Tramways, após o hasteamento da bandeira.

O pateo da igreja, á maneira dos annos anteriores, estará -fartamente illuminado, funccionando barraquinhas, carroussels, roda gyratoria, mamolengo e outros divertimentos populares.

A commissão encarregada da festa resolveu distribuir assim as noites de novena:

Domingo, 24 — Commercio do Recife;

Segunda-feira, 25 — Estabelecimentos fabris;

Terça-feira, 26 — Imprensa da capital;

Quarta-feira, 27 — Bancarios e funccionarios civis;

Quinta-feira, 28 — Militares;

Sexta-feira, 29 — Liga Catholica e associações religiosas da Casa Forte;

Sabbado, 30 — Barqueiros;

Domingo, 31 — Pernambuco Tramways e seus auxiliares;

Segunda-feira, 1 de fevereiro — Solteiros e solteiras;

Terça-feira, 2 — (Dia da festa) — Dedicado ao governador do Estado, commandante da Região, prefeito da cidade, commandante da Brigada Militar do Estado e autoridades civis e militares.

Todos os actos religiosos terão a assistencia do padre Manoel Monteiro, vigario da freguezia.

FESTA DE N. S. DA PAZ

Realizam-se hoje os ultimos actos do triduo que precedeu á festa de N. S. da Paz.

Tanto os festejos internos como os externos foram muito concorridos.

Durante os actos religiosos fez-se ouvir uma orchestra, sob a direcção do maestro Vicente Fittipaldi.

No pateo da igreja da Paz acham-se armadas barracas de prendas.

Tambem têm funccionado outros divertimentos populares.

Em coreto armado faz-se retreta todos os dias, a banda de musica da União Operaria.

Hoje funccionará um pastoril, que terá inicio ás 10 horas.

LIGA CATHOLICA JESUS, MARIA, JOSE' DO BARRO

O director da Liga Catholica Jesus, Maria José, do Barro está pedindo o comparecimento de todos os liguistas á procissão que se realizará amanhã, ás 16 horas, em Tigipió, em homenagem a S. Sebastião.

SERVIÇO PUBLICO

SECRETARIA DO INTERIOR

O secretario da Segurança Publica, respondendo pelo expediente da Secretaria do Interior, assignou hontem as seguintes portarias:

exonerando Lauro Allemão Cysneiros do cargo de delegado de ensino da séde do municipio de Vicencia, e nomeando Francisco Porphirio de Andrade Lima para exercer o alludido cargo;

removendo a professora Judith Costa, que se encontra matriculada na Escola de Aperfeiçoamento, da cadeira n.º 186, quarta entrancia, do Grupo Escolar 24 de Outubro, para a de n.º 288, igual entrancia, na Escola Padre João Ribeiro, e desta para aquella a professora Georgina de Castro Soares, que se encontra licenciada, devendo acompanhar as alludidas cadeiras as respectivas professoras interinas, Carolina Barbosa da Silva e Ariette de Souza Oliveira;

tornando sem effeito a portaria n.º 11, de 11 do corrente em virtude da qual foi determinado que o professor Josué Leite da Silva, da cadeira n.º 188, terceira entrancia, da séde do municipio de Rio Branco, passasse a funccionar na Escola Regimental do 30.º B. C., em Soccorro;

removendo, a pedido, a professora Anathalia Wanderley Simões, da cadeira n.º 74, segunda entrancia, da séde do municipio de Panellas, para a de n.º 77, igual entrancia, na séde do municipio de Pedra, e desta para aquella cadeira a professora Edwiges Porciuncula Castro e Silva;

nomeando João Pastor dos Santos para exercer o cargo de Delegado de Ensino de Caiçado, do municipio de Canhotinho, presentemente vago.

SECRETARIA DA SEGURANÇA PUBLICA

O secretario da Segurança Publica assignou as seguintes portarias:

concedendo ao guarda-civil de 2.ª classe, n.º 918, Arthur de França Araujo trinta dias de licença para tratamento de saude, com 2/3 dos vencimentos;

a Manoel Victor Cabral, zelador da Secretaria de segurança as ferias regulamentares correspondentes ao corrente anno;

ao guarda civil de 2.ª classe n.º 201, Samuel Castanha, sessenta dias de licença para tratamento de saude com os respectivos vencimentos;

promovendo ao cargo de guarda civil de 1.ª classe, o guarda civil de 2.ª classe, Daniel Francisco Ramos, na vaga de João Basilio de Oliveira, que foi aposentado;

nomeando o guarda civil de 2.ª classe, Adolpho Medeiros de Araujo, que satisfez as exigencias regulamentares.

promovendo ao cargo de guarda civil de 2.ª classe, o guarda civil de 3.ª classe, Dorgival Pereira de Souza, na vaga de Daniel Francisco Ramos, promovido.

Movimento Syndical

SYNDICATO DOS ENGENHEIROS

Reunem-se hoje a directoria e o conselho fiscal do *Syndicato dos Engenheiros*, para tomar conhecimento de um pedido dos constructores civis, diplomados e licenciados, afim de ser promovido sob os auspicios daquella associação, a organização do *Syndicato dos Constructores de Pernambuco*.

..Na mesma reunião, que terá logar ás 16 horas, serão apreciadas varias propostas de novos socios.

Mundo de Luz e de Som

BREVEMENTE TEREMOS FILMS EM TERCEIRA DIMENSÃO COM TODA A NATURALIDADE A QUE O OLHO HUMANO ESTÁ ACOSTUMADO

SERA' A ALLEMANHA QUEM PROVARA' A SUA EFFICIENCIA DENTRO DE POUCO TEMPO

Os technicos têm tido ultimamente um grande trabalho para provar que mesmo si tivessemos films stereoscopicos, não estariamos em melhor situação do que no momento. Seu principal argumento se baseia no facto de que o cinema attingiu agora a tal grau de excellencia que, quando vemos um film moderno, não mais sentimos que estamos olhando uma tela lisa, mas imaginamos que o que vemos tem realmente profundidade e solidez, justamente como aquellas scenas e objectos pareciam demonstrar através dos antiquados "stereoscopios" que faziam o encanto da sala da sala de visitas dos nossos avós.

Mas... os technicos já uma vez se enganaram redondamente quando affirmaram que o film sonoro jámais competeria com o film silencioso. Este erro foi aliás commettido por muitas revistas cinematographas. E agora elles veem tentando nos persuadir sobre as "deficiencias" do film colorido, porque — adiantam — taes peliculas não têm nenhum merito especial. A visão "stereoscopica", entretanto, é um facto. E como todo mundo sabe, parte do facto de que o ser humano tem dois olhos, cada um dos quaes vendo um objecto dum ponto de vista differente. Por mais distincto que seja na realidade o quadro formado na retina, pode ser visto quando se olha qualquer objecto, primeiro fechado um olho e depois o outro. Quando olhamos qualquer coisa somente com um olho, tudo parece liso. Si se extende a mão para agarrar o objecto, quasi sempre calcula-se mal a distancia. Mas quando olhamos o mesmo objecto com ambas as vistas, vemos um corpo solido, nas tres dimensões — comprimento, largura e espessura. A razão é que o cerebro combina os dos quadros da retina em uma só impressão.

Isso explica o principio de "stereoscopio", tão popular entre nossos antepassados. As photographias collocadas no instrumento eram exactamente do mesmo tamanho, porém as duas chapas tinham sido originalmente apanhadas de duas posições differentes, com igual separação da de um par de olhos humanos. O olho direito do observador via a photographia da mão direita, e o olho esquerdo a que lhe correspondia. O cerebro combinava ambos os quadros e o resultado era a impressão de plasticidade.

Todas as tentativas para fazer films stereoscopicos devem utilizar esse principio fundamental. Isto é, dois ou mais quadros tomados de posições levemente differentes devem ser vistos pelo olho duma vez, de maneira que o cerebro possa suppol-as e assim crear a illusão de "profundidade", justamente como acontece na visão directa.

No anno passado annunciou-se na Inglaterra que o problema tido sido resolvido de outra maneira. O principio adoptado foi o uso duma camera que se movia horizontalmente em dois sentidos, numa distancia exactamente igual áquella que se estabelece entre um par de olhos humanos. Assim o film apanhado consistia numa serie de quadros, o primeiro tomado quando a machina estava em sua posição á extrema esquerda e o outro quando ella estava á extrema direita, e assim, por diante. Quando a fita era exhibida os quadros seguiam-se uns aos outros tão rapidamente que a vista não podia separal-os nem distinguil-os. Mas como um quadro formava uma imagem na retina como apparecia quando vista pelo olho esquerdo, emquanto que o outro quadro formado apparecia como visto pelo olho direito, o cerebro, como antes, combinava as duas impressões e via um quadro "plastico". A idéa era sem duvida engenhosa, mas cheia de difficuldades technicas imprevistas para serem dominadas. Tanto assim e que muitas outras experiencias têm surgido, mas todas, podemos affirmar, ainda imperfeitas e de fracos resultados praticos.

O mais engenhoso dos methodos é um que parece comportar a solução real, differe totalmente em principio de todos aquelles que anteriormente expuzemos. Tratar-se da descoberta dum engenheiro viennense, Walter Hesse, e parte não do principio, do olho humano ver stereoscopicamente, mas de como esse effeito é obtido no olho do insecto!

Como todo mundo sabe, os insectos não possuem um par de olhos, a exemplo dos seres humanos, mas uma "collecção" de olhos que algumas vezes attinge a milhares, como no caso da mosca domestica. Para adoptar este principio em cinematographia, não se necessita meramente de uma cacera com duas lentes, ou duas cameras collocadas uma perto da outra, ou uma camera movel tomando quadros successivos de posições iguaes ás de um par de olhos humanos — mas uma camera especial com dezenas de pequenas lentes. Essas lentes possuem necessariamente muito curtos os comprimentos de foco, e dahi as imagens serem sempre accentuadas e de muito grande profundidade. Cada quadro, tomado por uma dessas lentes, nada mais é do que um pequeno fragmento de toda a scena que se deseja protographar. Porém os varios fragmentos se amontoam e isso dá a impressão de plasticidade desejada, quandos os films são projectados.

Muitas pessoas hoje em dia sabem que o som é uma sensação causada por vibração na atmosphera. Si as vibrações não são menores do que 30 por segundo ou mais de 30.000, o som é audivel. Porém existem sons que actuam durante o tempo todo, e cujas vibrações são menos de 30 ou mais de 30.000 por segundo, e dahi não poderem ser colhidas pelo ouvido humano. Muitos desses sons podem, entretanto, ser ouvidos pelos cães e gatos, os quaes, reagem aos mesmos, provando assim que taes sons EXISTEM.

Prolongado estudo foi recentemente devotado a esses "inaudiveis". Nos laboratorios de pesquisas, os sons são agora produzidos artificialmente com vibrações acima de 300.000 por segundo. O conhecido physico allemão professor Class, estabeleceu a idéa de permittir esses sons inaudiveis actuarem em sua solução de prata, espalhada sobre os films ou placas photographicas. Subsequentes exames, microscopicos mostraram que a emulsão de prata, agitada pelas ondas sonoras, tem uma granulação infinitamente mais fina e mais uniforme do que tudo o mais até agora conhecido.

Isso precisamente era o que estava sendo necessario para fazer films stereoscopicos pelo processo OLHO DE INSECTO. De maneira que agora parece extremamente provavel que, dentro de um razoavel espaço de tempo, teremos o film na terceira-dimensão com toda a naturalidade de profundidade e solidez á que o olho humano está acostumado e os quaes levarão o cinema tão perto da natureza como o possa desejar a ingenuidade da sciencia...

Rachelle Hudson, a interessante garota que é a principal interprete de "O Dever Acima de Tudo"

MODERNO

"HEROES DO AR"

(Ceiling zero)

Em materia de aviação, tanto a militar como a civil, pode-se dizer sem nenhum exaggero que as medidas já foram cheias com alguns films que conhecemos. Assim, será bem difficil para os productores conseguir ainda uma fita que encerre as diversas qualidades de uma "Patrulha da madrugada".

Por isso, quando se vae a uma pellicula sobre coisas do ar, não se esperam mais scenas ineditas e de verdadeiro "suspense". Todos sabem mais ou menos o que se vae presenciar, desejando apenas que a fita tenha uma boa continuidade e seja razoavelmente dirigida.

Tres quartas partes de "Heroes do ar" se passam em terra, no posto de commando de um campo de aviação. A vida dos pilotos, seus amores e suas desventuras sentimentaes, suas patifarias, interessam mais do argumento do que propriamente as suas façanhas aereas. Apenas apparece um desastre aereo, provocado pela cerração. A queda do James Cagney foi um suicidio.

"Ceiling zero", emfim, é um film que trata da vida da gente do ar, emquanto se acha em terra firme. — V.

VA' RIR NO CINE-ENCRUZILHADA, nos dias 27 e 28 á custa de Charles Hutterworth, em "Bancando o Heroe"

Um film carnavalescamente engraçado. Uma historia carnavalescamente pandega é Bancando o herói, que a Metro Goldwyn Mayer vae estrear a 27 no Cine-Encruzilhada para mostrar Charles Butterworth no maior papel de toda a sua carreira de humorista dos mais originaes.

Esse film, no Cine-Encruzilhada, vae apresentar Butterworth na pittoresca figura de um guarda-livros pacato, medroso, que se vê por artimanhas do acaso, tomado por um temivel gangster, um famigerado bandido sem entranhas, e como tal tornar-se o commentario de todo um paiz — o terror dos lares e dos bancos. Naturalmente, tudo isso é mais engraçado do que parece, porque o nosso herói é tão pacato e tão sangue de barata que é incapaz de matar uma mosca. Ao lado de Charles Butterworth, arvorado em heroe apparecem Una Merkel, no papel de sua esposa; Harvey Stephens; Donald Meck, a primeira "victima" do "famigerado bandido"; Nat Pendleton, no papel de um brutamonte de sua especialidade e outros elementos engraçados, bem de accordo com a comicidade desse film carnavalescamente pandego.

Charles Butterworth

CARTAZ DO DIA

PARQUE — "Haroldo tapaolho", film da Paramount, com Harold Lloyd e Helen Mack.

MODERNO — "Heroes do ar", film da Warner, com James Cagney e Pat O'Brien.

ROYAL — "Feras perigosas", film da 20th Century Fox, com Edmund Lowe e Claire Trevor.

POLYTHEAMA — "Mulher admiravel", film da Universal, com Sally Eilers.

IDEAL "Café concerto", film da Paramount, com Carl Brisson.

ENCRUZILHADA — "Si não houvesse amor", film da Radial, com Liane Haid.

S. JOSE' — "Vende-se u'a mulher", film da United, com Miriam Hopkins e Joel Mac Crea.

CASA AMARELLA — "Só assim quero viver", film da Metro, com Joan Crawford e Brian Aherne.

OLINDA — "Anna Karinina", film da Metro, com Greta Garbo.

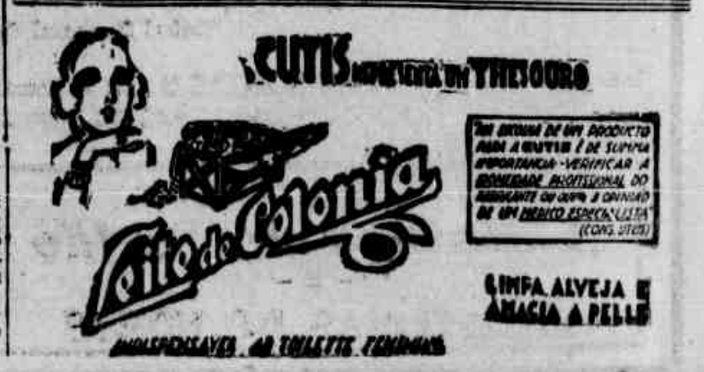

CARNAVAL

COMEÇARÁ A 1.º DE FEVEREIRO A "SEMANA DO CARNAVAL"

OS COMMERCIANTES DA RUA NOVA CUMPREM RIGOROSAMENTE AS PORTARIAS DO DR. GOGOL

Uma grande commissão de commerciantes da rua João Pessoa entrou em entendimento com a Federação Carnavalesca e vae promover a semana do carnaval pernambucano a partir do dia 1.º de fevereiro. Isto significa que este anno o carnaval começará no dia 1.º do mez de fevereiro.

Original programma está sendo organizado para este fim. Além de uma grande parada de clubs carnavalescos, promovida pela Federação Carnavalesca, da visita diaria de um club, bloco ou troça áquella arteria, teremos tambem a coroação de DON CARNAVAL.

Feerica illuminação dará novo aspecto á rua João Pessôa e a commissão organizadora dos festejos está envidando todos os esforços no sentido de promover uma semana que nada deixe a desejar dos dias de carnaval.

Assim, está organizada a commissão encarregada dos festejos:

Presidente ,Raphael Alves; vice-dito, Raul Maia; 1.º secretario, Luis Martins; thesoureiro, Miguel Monteiro, vive-dito, Emilio Rodrigues; directores das festas: Edgard de Sá, Isavam Motta, Murilo Martins e Elysio Pinto de Figueiredo.

PRUDENCIANO LEMOS FALA AO DR. GOGOL SOBRE OS ENCANTOS DA BAHIA

"A cidade tem 365 igrejas, divide-se em duas zonas e foi fundada por Thomé Rodrigues de Souza", diz o enteado sportivo do acatado pae de santo

A bordo do cargueiro *Tambau'*, da Carbonifera, acaba de topar por estes recantos, o conceituado advogado desta praça e consummado beletrista de secções sportivas.

Amigo inseparavel do dr. Gogol que subvencionou a sua viagem á cidade do pae de santo José Valadares, logo que aportou na cidade, tomou o seu pavão Vã, typo 1915, e veiu directo para o gabinete do seu querido protector e padrasto afim.

O chefe dos ... Men desta cidade recebeu o Prudenciano de braços abertos. Após o beija-mão, dr. Gogol deu três tapinhas na barriga do sportista amador, mandou que elle sentasse no tamborete mais proximo e perguntou-lhe com voz de falsete:

Olá, como vae você?

Prudenciano foi logo respondendo:

Oi uá zangôdê salu' maracatu' caoundê Gogol.

Dr. Gogol recuou três passos, metteu a mão na gaveta e tirou uma das peixeiras de sua collecção particular. Naturalmente a viagem devido ás pessimas condições do navio e de alimentação, havia feito mal ao systema nervoso do inimigo numero um de Arcelina.

Prudenciano foi logo se refazendo perante seu chefe:

"Não extranhe, não, chefe. Fiz parte do congresso afro brasileiro e por signal só havia afros. Eu e o Rogaciano só falamos agora no africano puro aprendido com o inspector escolar Nina Rodrigues. O que eu disse foi mais ou menos assim: "Dr. Gogol, o sr. é um dos baluartes da politica internacional".

E sem deixar o chefe falar:

"A Bahia é um encanto. Tem 365 igrejas e a cidade se divide em duas zonas; a alta e a baixa e uma que não é alta nem é baixa. Foi fundada por Thomé Rodrigues de Souza e serviu de primeira capital do Brasil, como me ensinou o professor Arnaldo Constantino. O povo é moreno, havendo pretos e brancos tambem. O actual governador é o capitão Juracy Magalhães, do exercito nacional".

Dr. Prudenciano falava ligeiramente mostrando conhecimentos profundos sobre a Bahia. Dr. Gogol estava encantado com o progresso admiravel do seu enteado por sport. Prudenciano continuou.

"Carnaval, por lá, não sei por que, será na mesma época do que o daqui. Nos dias 7, 8 e 9 de fevereiro, havendo um sabbado que se chama vespera de Carnaval. Interessante. A mesma coisa que aqui. Sem tirar nem pôr. O mais engraçado é que encontrei lá um sujeito perigoso, na beira do Sapateiro, chamado Antonio Malta, com três mortes.

Na Faculdade de Medicina, existe um professor de Anatomia Topographica, a quem chamam Arnaldo Constantino. Pasturii Accioly é um moço louro, achando-se fraco e recem-formado pela Faculdade de Direito. Coisas interessantes. Sim, já ia me esquecendo. O bond Zeppelin de lá não é bond propriamente, é um elevador, de um cidadão chamado Lacerda, que deve ganhar muito dinheiro...

Dr. Gogol respondeu:

"Fóra, menino, você está damnado pra falar. Toma 500 reis e vá comprar uns bolinhos no Mercado. Você merece."

Prudenciano ia saindo satisfeito, batendo palma, quando dr. Gogol chamou e perguntou:

Oh Prudenciano, quem quebrou o cadeado?

A MAIOR EMPREZA DE TRANSPORTE DO MUNDO.

Por Wolfgang MEJER

Conforme os astronomos, calcula-se que a distancia que na media separa a terra do sol é de 149.471.000 kilometros.

Essa cifra da nossa faculdade perceptiva e acceitamos ella unicamente como uma composição de numeros, e no entanto temos na realidade quotidiana cifras muito maiores ainda. A distancia que em 1935 foi vencida pelos trens das Estradas de Ferro Allemãs se eleva a 726 milhões de kilometros, quer dizer esse numero é por quasi cinco vezes ainda maior do que aquella acima mencionada.

Essa comparação são talvez um tanto pretenciosa, mas ella corresponde inteiramente a verdade o por meio della pretende-se acostumar, de ante-mão, o leitor com a escala extraordinaria que se deve applicar quando se quer apreciar, devidamente, a capacidade da maior empresa de transporte que existe no mundo, as Estradas de Ferro allemãs.

Conforme o recenseamento feito para o anno de 1935, é o numero de pessoas transportadas pelos trens dessa companhia de 1.489 milhões, contra 1.240 milhões de passageiros no anno anterior. Reflictindo sobre a significação que num anno 1.489 milhões de viajantes se serviram na Allemanha do transporte ferroviario podemos fazer o seguinte confronto, que é, as Estradas de Ferro allemãs possuem a capacidade de transportar diariamente toda a população da Suissa de Berlim a Potsdam, quer dizer sobre uma distancia de 26,5 kilometros A maior difficuldade num transporte que deve calcular com tamanhas cifras, consiste no facto que esse trafego não se realise de modo algum em formas sempre regulares, mas sim, augmenta repentinamente durante certas semanas duma maneira consideravel. Por exemplo, durante os dias da grande Feira de Leipzig de 1936 tiveram que trafegar, além do grande numero dos trens regulares, ainda 418 trens especiaes para poder corresponder as exigencias do movimento entre as cidades de Berlim e Leipzig. Uma outra comprovação do optimo funccionamento do serviço ferroviario na Allemanha encontramos no facto que por occasião da grande festa em acção de graças pela colheita que se realisou em 1935 perto da cidade de Hameln, as Estradas de Ferro allemãs que transportaram, dentro de 12 horas, mais de 250.000 pessoas. Para isso foram empregados para a ida 203 trens especiaes e para a volta nada menos de 216, além das 70 composições que alli trafegam regularmente. De tres em tres minutos rollava um trem pela estação de Hameln e uma distancia de 75 kilometros occuparam esses trens especiaes.

A extensão total da rêde ferroviaria é de 54.322 kilometros e sendo que cada leito dispõem de dois pares de carris essa fita de aço dava para puxal-a tres vezes em redor do equador. Especialmente digno de nota é o facto das "auto-estradas", essa rêde augmentou nos ultimos dois annos por mais de 515 kilometros ainda. Incessantemente, trabalha-se nessa rêde, na sua conservação, mas tambem no seu melhoramento, pois, o trafego ferroviario cada vez mais crescente obriga a applicar constantemente as lacuna na 3ª linha — já escapa innovações que a technica offerece. Para a maior protecção do material rolante e para augmentar ainda a commodidade com que se viaja nas Estradas de Ferro allemãs substituem-se actualmente todos os trilhos de menor comprimento por taes de 20 e até de 60 metros. Tambem a obra da electrificação faz rapidos progressos. 2.800 kilometros já são inteiramente electrificados e outros tantos ficarão brevemente promptos. Nos trabalhos do melhoramento e concerto das linhas labutam todos os dias 90.000 operarios nas diversas partes do Reich. Um dos mais potentes factores constituem as Estradas naturalmente tambem para a economia nacional. Em 1935 se compraram, por meio dum contracto annual celebrado entre a directoria da viação e da sociedade dos usineiros de aço da Allemanha, 360.000 toneladas de peças de aço destinadas para a construcção de leitos. Da economia florestal compraram na mesma época as estradas 3,5 milhões de dormentes de madeira e as minas forneceram 12,2 milhões de toneladas de carvão.

A estatistica deixa reconhecer que no anno de 1935 se compunha o material rolante das Estradas de Ferro allemãs, de 21.656 locomotivas a vapor que representaram uma força de mais de 3 milhões de HP., de 1.561 machinas de tracção diversa, de 60.341 vagões de passageiros, de 20.407 vagões para o transporte de bagagem e de 596.598 vagões de carga.

Além disso se contaram ainda mais de 2.000 caminhões, diversos vehiculos para o transporte rodoviario e alguns navios. A renda constante do transporte de bagagem e passageiros foi em 1935 de 989 milhões de marcos, devendo-se levar em consideração que as Estradas de Ferro allemãs concedem em conformidade com os principios do nacional-socialismo enormes reducções nas passagens, de modo que se calcula que de todos os viajantes, somente um terço paga os preços previstos nas tabellas. Durante os mezes de verão com uma reducção de 75 % os participantes nas viagens de recreio realisadas pel.. organização "Kraft durch Freude" (vigor pela alegria). Com cifras muito mais avultadas apresentou-se para 1935 a renda apurada do transporte de carga que montou em 2.324 milhões de marcos.

Entre as 11.234 estações ferroviarias na Allemanha encontramos, hoje ainda em funccionamento, a primeira "gare" que se construiu em 1835 na cidade de Nuremberg A maior estação do continente europeu é a de Leipzig cujas modernissimas installações cobrem uma area de mais de dois kilometros e na qual desembocam 26 linhas differentes.

656.0000 pessoas trabalham diariamente nas Estradas de Ferro allemãs, dos quaes 260.000 como funccionarios, o resto são operarios.

Esse numero de empregados, que representa um verdadeiro exercito faz com que essa viação ferrea não é somente a maior empreza de transporte, mas tambem o maior empreendimento em geral que existe no mundo. Approximadamente cada vigessimo allemão recebe dessa companhia numa forma directa ou indirecta seu sustento e a consequencia logica é que as Estradas realizam tambem na obra social feitos formidaveis e dignos a sua responsabilidade.

Em toda a parte da Allemanha encontramos num numero muito elevado escolas e hospitaes, instituições recreativas e medicas, sociedades desportivas e caixas de construcção collectiva que bem comprovam o grande interesse que tem a directoria da Estrada para o bem-estar dos seus empregados. A Sociedade Gymnastica e Desportiva dos Ferroviarios allemães se divide em 500 succursaes e conta com mais de 200.000 socios. 134 ferroviarios tomaram activamente parte na XI Olympiada.

Interessante é tambem o perfeito serviço gastronomico que se encontra nos 3150 restaurantes installados nas diversas estações ferroviarias, muitos delles duma capacidade extraordinaria como por exemplo o restaurante na estação de Leipzig que durante a Feira alimenta mais de 40.000 pessoas. Um outro assumpto que comprova vivamente o espirito de modernismo que encontra-se nas Estradas da Allemanha são os dormitorios e restaurantes "rolantes".

Nestes restaurantes alimentam-se diariamente cerca de 50.000 viajantes e nos dormitorios pernoitam na media 16.000 pessoas.

As despezas que se tem unicamente com a lavagem de roupa de mesa de cama corresponde de 300.000 a 400.000 marcos annuaes e annualmente se substituem 210.000 copos e 204.000 peças de porcellana. As cosinhas dos carros restaurantes gastam num mes na media 53.000 kilogrammas de carne, 6.000 kilos de café, 10 toneladas de batatas e um meio milhão de ovos.

O orgulho das Estradas de Ferro allemãs não é somente de ser a maior organização que existe no mundo mas tambem de ser a mais moderna e os ferroviarios allemães envidam todos os esforços para deter sempre o titulo do "campeão entre as viações do mundo".

CARNAVAL DE 1937

OS NOVOS DISCOS COLUMBIA NO RADIO CLUB

O Radio Club de Pernambuco no seu programma do almoço irradiará ás marchas e maracatús para o Carnaval de 1937, gravadas em discos "Columbia", chegadas hoje do Rio de Janeiro.

São todas as musicas do concurso instituido pelo DIARIO DE PERNAMBUCO e Federação Carnavalesca Pernambucana.

Pedidos e Queixas

Na rua da Fundição, transversal á do Lima, foi improvisada ha dias, uma garage ou posto de reparos de automoveis, installada incompreensivelmente no meio da rua.

Por muitos motivos, a existencia de tal garage tem trazido incommodo ás familias residentes naquellas immediações.

E é em torno do facto que o DIARIO DE PERNAMBUCO recebeu uma carta reclamando providencias da Prefeitura desta cidade, providencias essas que certamente não hão de demorar.

Á Columbia e o carnaval pernambucano de 1937

Sob a regencia do maestro pernambucano "ZUZINHA" foram gravados em discos "COLUMBIA", os inegualaveis e UNICOS SEM CHIADO:

"COROA IMPERIAL" — Maracatu'
"HYMNO DO CARNAVAL DE PERNAMBUCO
(disco n.º 8.265)
"QUEM VAE P'EA PHAROL E' O BONDE DE OLINDA" — Frevo Canção —
"DENGOSA" — Marcha Frevo —
(disco n.º 8.266)
"EH! UA', CALUNGA" — Maracatu'
"SIM OU NAO — Frevo Canção
(disco n.º 8.267)
"NAO CHORA PIERROT" — Frevo Canção —
"FREIO DE AR" — Marcha frevo —
(disco n.º 8.268)
"PIERROT, MEU PIERROT" — Frevo canção —
"MELANCHOLIA" — Marcha frevo —
(disco n.º 8.269)

OS SUCCESSOS ACIMA, PARA O CARNAVAL DE 1937, TODOS PREMIADOS NO CONCURSO DA FEDERAÇÃO CARNAVALESCA E DO DIARIO DE PERNAMBUCO, SERÃO POSTO A VENDA, DENTRO DE MAIS ALGUNS DIAS, NA:

"CASA COLUMBIA"

MATINAL INFANTIL

AMANHA
A'S 10 HORAS

MODERNO

Adultos — 2$200
Creanças — 1$100

Continuação (2.ª SERIE) do arrojado film aereo da UNIVERSAL:

A FLOTILHA MYSTERIOSA

desempenhado magistralmente pelo querido e destemido BOB STEELE que tambem mostrará as suas audacias e bravuras no film de aventuras do Prog. LECOFI:

EM BUSCA DO ASSASSINO

Uma sensacional historia do "FAR-WEST".

UM DESENHO — UM JORNOL — UM NACIONAL D. F. B.

SEGUNDA-FEIRA
E POR TODA A SEMANA NO

PARQUE

Para inspiração das mulheres... e admiração dos homens!

com ROBERT TAYLOR

O AMOR ENFRENTANDO INDOMAVEIS BARREIRAS!

Um romance poderoso, pela sua simplicidade e delicadeza!...

PARQUE

HOJE — MATINE'E A'S 14 e 30 — SOIRE'E ás 19 e 21 horas — HOJE

HAROLD LLOYD
O DICTADOR DO BOM-HUMOR
— em —
HAROLDO TAPA OLHO

Uma Super-comedia da PARAMOUNT

Complementos:
6.º CONGRESSO EUCHARISTICO NACIONAL (D. F. B.)
FOX MOVIETONE NEWS — 19 x 30 (Jornal)

MODERNO

HOJE — MATINE'E A'S 14 E 30 — Soirée ás 19 e 21 horas — HOJE

JAMES CAGNEY
e PAT O'BRIEN em
HEROES DO AR

O perigo e o heroismo da aviação na sua maior realização cinematographica!

Complementos:
LANTERNA MAGICA N.º 12 (Nacional D. F. B.)
METROTONE NEWS (Jornal)

LANÇA-PERFUME

Rôdo
Rôdouro
Vlan
Flirt
Rôdo Baby
Rigoleto

OS MELHORES PERFUMES

INNOFFENSIVOS A' VISTA E A' PELLE

Examinados pela Saúde Publica Federal

Distribuidores: nesta cidade: LEITE BASTOS & Cia.; GONÇALVES & Cia.; e PERFUMARIA ORIENTAL

Agente: ELYSEU RIO & Cia.

Rua Vigario Tenorio, 185 PHONE 8076

CINE ENCRUZILHADA

HOJE — Uma "première" de grande valor — LEANE HAID e PAUL KEMP na formidavel opereta romance:

Se não houvesse amôr

Musica! Romance! Canto! Alegria! Scenario!

Iniciará o programma: FOX MOVIETONE 18 x 32 — Natural Nacional D. N. — SOB OS CEUS MARROQUINOS — Tapete magico — Poltronas 2$200 — Creanças 1$100 — Geral $800

3.ª FEIRA:
A Rainha do Sertão
— E —
FRONTEIRAS DO NORTE

4.ª e 5.ª FEIRA — A producção da Metro Goldwyn Mayer
BANCANDO O HEROE

AMANHA — VESPERAL — AMANHA

o Grupo Gente Nossa

apresenta a burleta de Augusto Wanderley e musica de Gaspar Moura:

UM ASSUSTADO

— e —

UM INTERESSANTE ACTO CARNAVALESCO

Poltronas 2$200 — Creanças 1$100

6.ª FEIRA — Festival de R. PRISTON, com a producção theatral de SILVINO LOPES:

LADRA

DIARIO DE PERNAMBUCO Todos os Sports

Transcorreu com brilho o 3.º Concurso de Natação da Federação Aquatica do Rio de Janeiro

Seis records de classe foram batidos — Alvaro Tatto e Piedade Coutinho reappareceram

RIO, 21 (Pelo aéreo) — Não foi muito numerosa a assistencia que compareceu hontem, á tarde, á piscina do club azul-turqueza, afim de assistir ao desenrolar da primeira parte do 3.º Concurso de Verão da **Federação Aquatica do Rio de Janeiro**, e que fôra transferido de domingo ultimo devido ao máo tempo. Mas, se o publico não foi muito numeroso, no entanto foi bastante enthusiasta, applaudindo frequentemente os participantes da interessante competição.

Piedade Coutinho, victoriosa no ultimo concurso da Federação Aquatica do Rio de Janeiro, entre collegas da Liga Carioca de Natação

Na parte technica, seis **records** foram superados, todos elles de classe.

RESULTADO DO PROGRAMMA

1.ª PROVA — Homens — Novissimos — Nado livre — 400 metros — 1.º, Aldo Vieira da Rosa, do **Guanabara**, 5'29"4; 2.º, Domingos Camara, do **Guanabara**, 5'54"4; 3.º, Cassio P. Cunha, 6'4"8.

O tempo do vencedor constitue um novo record de classe.

2.ª PROVA — Homens — Qualquer classe — Nado de costas — 200 metros — 1.º, Germano Lessa Waldeck, do **Guanabara**. Tempo, 2'52"2.

3.ª PROVA — Homens — Principiantes — Três nados — 3x100 — 1.º, turma formada por Antonio Natal Filho, Theobaldo Kopp e Antonio de Oliveira Patriota; 2.º, turma formada por Abdo Teixeira da Silva, Alfredo Hello de Andrade e Mauricio Pereira Horta. Tempo do vencedor, 4'1"4.

Ambas as turmas pertencem ao **Guanabara**. Novo **record** de classe.

4.ª PROVA — Torneio masculino — Homens — Qualquer classe — Nado de peito — 100 metros — 1.º, Luiz Octavio da Silva, do **Guanabara**. Tempo 1'25"9; 2º, Wilson Louzada, do **Vasco da Gama**. Tempo 1'26"2; 3.º, Jabory de Oliveira, do **Guanabara**, 1'27.

5.ª PROVA — Honra — Moças — Novissimas — 100 metros — Nado livre — 100 metros — Primeiro, Alvaro Tatto, do **Icarahy**, 1'2"4; segundo, Athenar Guimarães, do **Guanabara**, 1'4"2; terceiro, Edward Gepp, do **Guanabara**, 1'6"2.

11.ª PROVA — Extra — Homens — principiantes — nado de costas — 100 metros — Primeiro, Antonio Serão, do **S. C. Fluminense**, 1'28"6" segundo, Antonio Leite, do **Vasco**, 1'32"8; terceiro, Mario Lourenço, do **Vasco**, 1'33"4.

12.ª PROVA — Extra — Homens — principiantes — nado de peito — 100 metros — primeiro, Wilson Lonzada, do **Vasco**, 1'25"8; segundo, Liborio Seabra, do **S. C. Fluminense**, 1'30"9. Novo **record** de classe.

13.ª PROVA — Moças — principiantes — nado de peito — 100 metros — Primeira, Rosa Hida Paisane, do **Guanabara**, 1'57"6; segunda, Zelia Braz, do **S. C. Fluminense**, 2'9"2. O tempo da vencedora é novo **record** de classe.

14.ª PROVA — Moças — seniors — nado livre — 100 metros — primeira, Piedade Coutinho, do **Guanabara**, 1'10"4; segunda, Isa Alves, do mesmo club, 1'22"; terceira, Maria Ines Rinaldi, ainda do mesmo gremio, 1'23".

15.ª PROVA — meninos — primeira categoria — três nados — 3x50 — primeiro, turma formada por Paulo Penido Amaral, Lourival Menezes e Guilherme Amaral, 2'11"6; segundo, turma formada por Samuel Coutinho, Armando Caetano e José Pimentel Duarte, tendo de 2"15. Todas duas pertencem ao **Guanabara**.

16.ª PROVA — Extra — 100 metros — principiantes — nado livre — primeiro, Jorge Tavares de Oliveira, 1'20; segundo, José Cury, 1'29"2, ambos do **S. C. Fluminense**.

"El gran center-forward"

COMO UM CHRONISTA PORTENHO REMEMORA A FIGURA DO NOSSO MAIOR ATACANTE — TAMBEM KUNTZ E' LEMBRADO COMO UMA DAS MAIS IMPRESSIONANTES FIGURAS SUL-AMERICANAS

RIO, 19 — (Pelo aereo) — Nada se torna mais grato aos sentimentos nacionalistas de qualquer um, calando mais fundo em sua gratidão patriotica, do que ver reconhecido e exaltado pelo estrangeiro o valor de um compatriota.

O elogio alheio tem sempre um sabor mais suave, uma significação mais intensa e viva, não porque seja o mais sincero, mas porque o elogiado se eleva a um plano superior, já que conseguiu distinguir-se no parallelo subentendidamente estabelecido com outros valores que não os do ambito restricto de seu paiz. Sua projecção se torna, assim, mais ampla e brilhante.

E foi assim, sob o influxo dessa agradavel sensação, dessa vaidosa alegria, que deparamos num dos ultimos numeros de *El Grafico*, rubricada pela penna habil do Borocotó e sob o titulo generico de "Recuerdos de outros campeonatos sul-americanos", a seguinte chronica intitulada "El gran centre-forward" e que não resistimos ao desejo de reproduzir:

"A's vezes, quando um team nosso vae ao Brasil — escreve — ou algum jogador argentino visita S. Paulo, ao voltar, tem sempre uma referencia carinhosa para Friendereich. Ainda joga esse homem. Não sei que idade tem; apenas sei que em 1919 estava em pleno apogeu e que ahi são passados muitos annos.

"A classe pode resistir ao tempo. Quando passa o ardor juvenil quando as energias já não lhe dão para correr atraz da pelota a espera que um adversario falhe, quando as pernas endurecem e negam velocidade, joga-se com a cabeça. A intelligencia supre o physico. E' o que temos admirado em todos os terranos.

"Clotardo Dendi, o footballer paraguayo de nascimento mas que se formou no Uruguay e que jogou entre nós até bem pouco tempo, disse-me certa vez, que os forward mais admiraveis que havia conhecido foram Friendereich, Piendibene e Nolo Ferreira. Para elle, os tres citados eram os maiores dos differentes paizes em que havia actuado.

Jogando ao lado de Friedenreich em duas temporadas, havia tido a opportunidade de admiral-o de perto e o que maior impressão causara á Dendi era sua coragem, apesar do escasso physico. Habilidoso ao extremo, enganava aos demais com toda a facilidade, invadindo as defesas com a segurança de todo aquelle que sabe que ser forte reside na habilidade de deslocar-se, de "escurrir-se", para alludir os golpes, oppondo á rudeza dos contrarios sua technica apurada.

— Dava-me goals feitos — dizia Dendi. Em uma temporada fui o scorrer e isto devo tão somente ao facto de que Friendereich, após driblar dois ou tres homens, entragava-me a pelota para que eu, com o menor dos esforços, puzesse a rubrica naquella jogada que deixava atonitos os adversarios e até aos proprios companheiros.

Friendereich

"No campeonato de 1919, disputado no Rio de Janeiro, os uruguayos e os brasileiros tiveram que disputar a final. Jogaram dois matchs e o ultimo delles durou quasi tres horas. Prolongava-se á medida que o empate persistia e quando faltava muito pouco, Friendeirich o idolo paulistano deu a victoria á sua equipe.

Borocotó tem ainda, para um outro representante brasileiro — o antigo arqueiro do Flamengo, Julio Kuntz Filho — uma referencia que diz bem do seu grande valor.

"Kuntz. Assim se chamava aquelle impresionante arqueiro brasileiro que vimos aqui. Todo azul. Era um pedaço do seu enquadrado no goal, um pedaço do ceu que devia ter trazido Deus comsigo. Como "atajaba". Nesta terra em que tivemos arqueiros famosos, aquelle brasileiro nos commoveu tanto que, quando era vencido, a nós nos parecia impossivel, pensavamos que algo de mysterioso entrara no jogo para occasionar a queda".

Uma pujante demonstração do valor dos nossos players

RIO, 22 (A. M.) — Uma das coisas que, temos a certeza, deve ter chamado a attenção dos entendidos em Buenos Aires com referencia ao quadro brasileiro é o facto de que todos os homens que têm sido chamados a substituir um dos que estão jogando, nço apresentaram uma differenciação de producção que os ponha em um plano de inferioridade que, a rigor, justifique a classificação de reserva. Ao contrario, os que entram depois têm sempre tido acções decisivas. Assim é que, emquanto no **match** de estréa contra os peruanos, vimos Luizinho substituir Bahia e decidir o **match**, ante-hontem, contra os uruguayos, deu-se o inverso. Coube, então a Luizinho ceder seu logar para que Bahia conquistasse o ponto de empate.

Nariz

Do mesmo modo, Niginho, effectivo em dois **matchs**, já não o foi em outros dois e quando nestes entrou foi para imprimir uma nova feição e deixar sua rubrica nas redes contrarias.

Carnera e Nariz são outros dois elementos que se têm revezado, produzindo ambos producções perfeitamente equivalentes. Ainda Rey e Jurandyr, em um proprio commentario portenho, se vê que é difficil uma pronunciação sobre qual o melhor.

De todos os que seguiram, apenas Carreiro e Cardeal não foram aproveitados e Canali não se adaptou.

Disso resulta que, na realidade, o effectivo do **team** brasileiro não se restringe a onze homens e sim a quatorze ou quinze, e que tal facto, como dissemos, não pode deixar de causar impressão e tanto maior quanto é um **team** que só tem vencido, por conseguinte, que não tem soffrido imposições, e que não se tem verificado com as demais equipes, onde figuram sempre os mesmos homens, o que revela serem estes os melhores.

Canali

O jogo entre o "Atlanta" e o "Ypiranga" da Bahia

Varios jogadores terminaram no Prompto Soccorro

A linha media do Athlanta: José Ibanez — half direito, Del Feilce — Center-half e Valdatti — half esquerdo

CIDADE DO SALVADOR, 22 (A. M.) — Realizou-se hoje o annunciado jogo entre o club argentino de foot-ball **Atlanta**, ora em visita a esta capital, e o **Ypiranga**.

O jogo caracterizou-se, sobretudo, pela violencia dos quadros disputantes. Principalmente os locaes, se salientaram em jogadas violentas. Esqueceram-se de que sempre se deve receber e acolher bem os visitantes.

Foi uma partida vergonhosa. O juiz, por outro lado, entendia que o **Atlanta**, um club visivelmente superior aos gremios locaes, não podia deixar esta capital invicto.

Actuou mal e varias vezes commetteu injustiças contra os argentinos.

A assistencia portou-se indevidamente. Houve invasão de campo, brigas e outros espectaculos que attestam lamentavel educação sportiva.

O jogo foi interrompido durante 15 minutos. Para se avaliar a que ponto chegaram os acontecimentos, basta dizer que varios jogadores terminaram no Prompto Soccorro.

JOCKEY CLUB BRASILEIRO

O PROGRAMMA PARA A REUNIAO DE DOMINGO

RIO, 21 (A. M.) — Para a reunião de domingo proximo, no Hippodromo Brasileiro, ficou, hontem, organizado o seguinte programma:

1.º premio — SOBREVIVO — 1.200 metros — 4:000$000 — Fidelité 53 kilos; Coréa 53; Shirley Temple 53; Jardim 55; Urca 53 e Segura 53.

2.º premio — DOLERITA — 1.400 metros — 6:000$000 — Porquoi?, 55 kilos, Seu João 55; Decidido 55; Filhinho 55; Moleque Doze 55 e Barnabé 55.

3.º premio — ORTRUDA — 1.200 metros — 4:000$000 — Jardineira 53 kilos; Auditor 55; Madureira 55; Itatinga 53; Ufal 55; Tendy 53; Uricana 53 e Raymunda 53.

4.º premio — LIBRA — 1.600 metros — 4:000$000 — Fingidor, 52 kilos; Santita 56; Ponta Negra 49; Sonador 51 e Lorraine 55.

5.º premio — YVETTE — 1.400 metros — 4:000$000 — Chicote, 48 kilos; Véte 54; Xammete 54; Japão 55; Rêve d'Amour 58; Memby 50 e Jaquetinha 48; Sobrecarga de tres kilos ao vencedor do premio DISCO da reunião do dia 20; descarga de um kilo ao terceiro colocado e de dois kilos aos não collocados.

6.º premio — SOISSONS — 1.600 metros — 4:000$000 — Utu', 54 kilos; Sabre 54; Sanguenol 54; Galopador, 56 e Sylpho 52.

7.º premio — PATRULHA — 1.400 metros — 6:000$000 — Garimpeira, 55 kilos; Muxaxa 55; Parodia 55; Riri 55; Ortruda 55; Sassanga 55; Bracatéa 55 e Miroró 55.

8.º premio — OSWALDO ARANHA — 1.500 metros — 4:000$000 — Olu' 51 kilos; Mouresco 50; Libra 52; Flageolet 52; Yvette 52; Abayubá 51; Mineral, 56 e Invejoso 48.

9.º premio — ARLETTE — 1.800 metros — 5:000$000 — Uyrapara 56 kilos; Guitarrita 52; Last Pet 56; Tar jador 51; Micum 53; e Ordenança 55. Sobrecarga de tres kilos ao vencedor do premio SOISSONS, da reunião do dia 20; descarga de um kilo ao terceiro collocado e de dois kilos aos não collocados.

Premios de "Betting": **Soissons, Patrulha e Oswaldo Aranha**.

JUVENIS DO BOTAFOGO x HUMAYTA'

Jogarão amanhã no campo do Derby as turmas juvenis dos dois clubs acima. O director do alvi-rubro da Bôa Vista solicita o comparecimento dos amadores abaixo escalados, amanhã, ás 7 horas, no Derby:

1.º QUADRO: Lucas — Arlindo — Falcão — Expedito — Medio — Elysio — Vadinho — Elyud — Manoel — Antonio e Cardoso.

RESERVAS: Christovam — Geraldo e Domingos.

2.º QUADRO: Mariano — Trinchete — Milton — Avany — Sison — Garça — Rael — Rufino —Nito — Djalma e Luiz.

RESERVAS: Ferrusso — Ilo e Berto.

O FLUMINENSE VAE JOGAR EM VICTORIA

RIO, 22 (A. M.) — O *Fluminense* seguiu hoje para Victoria onde enfrentará o *team* do *Rio Branco*, campeão local e invicto até agora.

SPORT CLUB DO RECIFE

Para um rigoroso treino, amanhã, no campo social, o director de sports convida os amadores do 1.º e 2º quadros, lembrando aos mesmos o proximo encontro com o **team** do **Atlanta**:

Muniz — Eucrezio — Fernando — Morato — Gersomino — Campolongo — Jonas — Horacio — Marcilio — Pedro — Rodolpho — Léo — Géo — Gayoso — Haroldo — Adherson — Elysio — Sapi — Danzi — Hans — Nadu' — Billa — Symphronio — Mulatinho — Viola — Uchôa — Zézinho — Ferreira — Pitota — Inaldo — Nilo — Adhemar — Barthô — Dedé e os demais que quizerem comparecer.

ASSOCIAÇAO DOS CHRONISTAS DESPORTIVOS

CONCURSO DE PALPITES — TURF

Taça Café São Paulo — Os palpites para a corrida de amanhã devem ser entregues na redacção do **Jornal Pequeno**, hoje, até ás 11 horas, quando será procedida a apuração.

SPORT CLUB FLAMENGO

Pelo director de foot-ball do alvi-negro estão sendo convidados todos os amadores do 1.º e 2.º quadros e reservas afim de tomarem parte no treino que se realizará amanhã, ás 6 horas, no campo do **Sport Club de Recife**.

FRAQUEZA PULMONAR • DEBILIDADE ORGANICA • BRONQUITE
TOSSES REBELDES • CONVALESCENÇA • TUBERCULOSE
PHOSPHO-THIOCOL
GRANULADO DE GIFFONI
FRANCISCO GIFFONI & CIA. RUA 1º DE MARÇO, 17 - RIO

DR. ANTONIO LIMA
Ex-assistente do Prof. Pitanga dos Santos
Chefe de Clinica do Hospital Portuguez. Do Hospital Pedro II e do Ambulatorio n.º 2 do Hospital dos Commerciarios
Intestinos — Recto e anus — Cura radical das hemorrhoidas sem operação
Ondas ULTRA — CURTAS, — nos casos indicados
Tratamento racional da prisão de ventre. Cura garantida das fistulas da margem do anus
Consultas de 9 ao meio dia e de 15 ás 18 horas
Consultorio — Avenida Marquez de Olinda 287, 1.º
Residencia — Avenida 4 de Outubro, 188 — Derby

O melhor WHISKY desde 1807
FOI, E' E SERA' O
Perfection de McCallum's
Distribuidores:
Minette & Cia. Ltda. do Brasil
Rua Visconde Itaparica, 143
Recife

Gazosa, "Guaraná", Agua Tonica, preço por preço prefiram Fratelli Vita

ESCOLA REMINGTON
— FUNDADA EM 1918 —
Director: EMILIO KUHLMANN
ESPECIALIZADA
no ensino eficiente e criterioso de:
DACTILOGRAFIA
TAQUIGRAFIA E CORRESPONDENCIA COMERCIAL
pelos métodos mais modernos, em cursos continuos.
Estão sendo organizadas agora as novas turmas de taquigrafia e correspondencia comercial. Otima oportunidade para os que desejam se habilitar para a obtenção de bons empregos.
Mais de 100 jovens já foram colocados por esta Escola nas melhores firmas desta praça onde estão prestando serviços ao inteiro contento de seus chefes.
MATRICULAS TODOS OS DIAS UTEIS DAS 8 ás 12 e das 14 ás 20 horas
RUA JOAO PESSOA N.º 259, 1.º andar

Avisos e Editais

BANCO REGIONAL DE PERNAMBUCO

DIVIDENDO N.º 11

São convidados os snrs. accionistas deste Banco, a vir receber em nossa séde social, á rua do Imperador n. 362, o 11.º dividendo, a razão de 10% ao anno e relativo ao semestre findo em 31 de Dezembro ultimo.

Recife, 19 de Janeiro de 1937.

(ass.) Jose Bandeira de Oliveira
Secretario.

CADERNETA PERDIDA

Perdeu-se a caderneta da Caixa Economica Federal deste Estado n.º 50223 — S B — pertencente a d. Carolina de Albuquerque Cavalcanti, esposa do dr. Leonardo Arcoverde de Albuquerque Cavalcanti, residente neste Estado — Recife, Conde Bôa Vista, 1596, pelo que vae ser requerida 2.ª via da mesma caderneta afim de ser liquidada.

Banco Auxiliar do Commercio

DIVIDENDO Nº. 47

São convidados os srs. acionistas deste Banco a virem receber em nossa séde social, á rua Joaquim Tavora n. 25, o nosso 47º dividendo á razão de 14 % ao anno sobre o nosso capital integralizado de dois mil contos de réis ..... (2.000:000$000) e referente ao semestre findo em 31 de dezembro de 1936.

RECIFE, 16 de Janeiro de 1937.

Benedicto Nunes da Silva
Director-secretario

BANCO CENTRAL DE PERNAMBUCO

DIVIDENDO N. 16

São convidados os Srs. Accionistas a receber, em nossa séde, á rua do Imperador n. 362, o dividendo relativo ao 2.º semestre de 1936, á razão de 10% ao anno.

Recife, 18 de Janeiro de 1937.

Dr. José de Barros Lima
Director Secretario Interino.

AVISO

DR. DJAIR BRINDEIRO está residindo na Rua Riachuelo n. 699 — Telephone 2565.

SYNDICATO DOS COMMERCIANTES E BENEFICIADORES DE ALGODÃO DE PERNAMBUCO

Avisamos a todos os nossos associados que devem, com urgencia, apresentar á Inspectoria Regional do Ministerio do Trabalho neste Estado, os seus titulos de eleitores.

Recife, 20 de Janeiro de 1937.

Sebastião Maia Arcoverde,
1.º secretario.

CADERNETA PERDIDA

Perdeu-se a caderneta da Caixa Economica Federal deste Estado n.º 51664 — S B — pertencente ao dr. Leonardo Arcoverde de Albuquerque Cavalcanti, residente em Recife — Conde da Bôa Vista, 1596 — pelo que vae ser requerida 2.ª via da mesma caderneta, afim de ser liquidada.

CADERNETA PERDIDA

Perdeu-se a caderneta da Caixa Economica Federal deste Estado n. 17928, pertencente a Sarah Botler, filha menor de Isaac Botler, residente á rua Riachuelo n.º 135, capital de Pernambuco, pelo que vae ser requerida 2.ª via da mesma caderneta, afim de ser liquidad...

Recife, 21 de janeiro de 1937.

O depositante
Isaac Botler.

AVISO AO COMMERCIO

BOUWMAN & FERREIRA, negociantes estabelecidos nesta cidade, á rua Pedro Affonso ns. 184/88, communicam ao commercio a retirada da Sociedade, do sócio sr. Jacobus Cornelis Bouwman, pago e satisfeito de todos os seus haveres, pelo que o ACTIVO e PASSIVO, da firma ficam de inteira responsabilidade do socio sr. Elpidio Dias Ferreira.

Jacobus Cornelis Bouwman
Elpidio Dias Ferreira.

ASSOCIAÇÃO DOS COMMERCIANTES DE CARVÃO VEGETAL DE PERNAMBUCO

O Presidente convida a todos os associados a comparecerem no dia 24 (domingo) ás 3 horas da tarde, na séde social no Pateo do Carmo n. 10, 1.º andar, afim de tratar-se do interesse social.

O Secretario
Barbosa.

P. T. & P. Co. Ltd.

VAGAS PARA CONDUTORES

A Companhia avisa que aceitará candidatos aos lugares de Condutores, desde que tenham no minimo 1m,62 de altura, comnleição robusta e possam apresentar:

a) Certidão de idade (comprovando terem 21 anos ou mais).
b) Declarações assinadas por seus antigos patrões durante os ultimos cinco anos, no sentido de que foram empregados de bôa conduta.
c) Certidão negativa do Arquivo Criminal com o visto da Ordem Social.
d) Atestados de exemplar comportamento civil e moral assinados por pessôas idoneas que os tenham conhecido ha mais de tres anos. Os candidatos serão sumetidos a tres exames medicos e a todas as demais provas exigidas pelo regulamento da Companhia, para admissão de empregados.

Recife, 21 de Janeiro de 1937.

A Administração.

AVISOS FUNEBRES

CONVITE
EUCHARIS GONDIM COUTINHO

SETIMO DIA

As familias do Dr. Oscar Bandeira de Lima Coutinho e Desembargador Bellarmino Gondim, convidam a todos os parentes e amigos, afim de assistirem á missa que mandam celebrar na Matriz de S. Pedro Martyr, em Olinda, ás 7 horas de segunda-feira, 25 do corrente, pelo eterno descanso de sua inesquecivel EUCHARIS.

A todos antecipadamente agradecem.

CONVITE
HELENA CARNEIRO CAMPELLO

Antonio Heraclito Carneiro Campello, seus filhos, genro, noras, netos, irmãos, cunhados e sobrinhos e Dr. Gil Clementino Cavalcanti de Albuquerque convidam os seus parentes e amigos para assistirem o enterro de sua idolatrada HELENA, que sahirá de sua residencia, á rua da Harmonia n. 655 (Arraial), hoje, ás 10 horas para o Campo Santo.

CONVITE
JOSE' DE SIQUEIRA CAVALCANTI

Maria do Carmo de Siqueira Cavalcanti, Francisco de Siqueira Cavalcanti e sua mulher (ausente), Mariano de Siqueira Cavalcanti e sua mulher (ausente), Lourenço de Siqueira Cavalcanti (ausente), Viuva Galdino Ernesto de Medeiros, Armando Pereira da Silva e familia, convidam seus parentes e amigos para assistirem ao enterro do seu querido pae, irmão, cunhado e amigo JOSE' DE SIQUEIRA CAVALCANTI, hoje ás 10 horas no Cemiterio de Santo Amaro, sahindo o feretro da rua do Paysandú n. 767, e antecipadamente agradecem aos que se dignarem comparecer.

Haverá carros á disposição em frente á casa Agra até 9.45.

EUCARIS GONDIM COUTINHO

SETIMO DIA

Ecilda Melo convida aos seus parentes e amigos para assistirem á missa pelo descanso eterno de sua inesquecivel colega e amiga — EUCARIS GONDIM COUTINHO, que manda celebrar na capela de S. Francisco de Paula em Caxangá, ás 7 horas do dia 25 do corrente.

BARBARA DE CARVALHO VITAL

30.º DIA

Francisca Leopoldina Vital, Irmã Anna Adolorata Vital, Manoel Carlos Vital Sobrinho e familia, Manoel Americo de Carvalho, José de Barros Carvalho e familia, Hermelinda do Rego Barros Carvalho, Theresa Leopoldina de Carvalho, ainda sentidas com o fallecimento de sua estimada mãe, tia e cunhada — BARBARA DE CARVALHO VITAL — convidam a todos os seus parentes e amigos para assistirem á missa que, pelo eterno repouso da alma da querida morta, mandam rezar na matriz de S. José do Recife, ás oito horas da manhã do dia 23 do corrente.

Desde agora se confessam eternamente agradecidos a todos que comparecerem a este acto de caridade.

ALBERTO WANDERLEY

7.º DIA

Maria Emilia, Dolores, Lucia e João Wanderley, Abel Wanderley e familia, Luiz Wanderley e familia, Abelardo Wanderley e familia, Eugenio Wanderley e familia, Adolph Wanderley, Beatriz Wanderley, madame Maria Beatriz, Cassimiro Alves da Silva e familia, Maria Amalia Gurjão Wanderley e filhos, Therezinha de Carvalho, convidam os seus parentes e amigos para assistirem ás missas que mandam celebrar por alma do seu querido pae, irmão, cunhado e tio — ALBERTO WANDERLEY — ás 8 horas do dia 23 do corrente (sabbado), na capella do Collegio Nobrega, confessando-se desde já gratos.

PEQUENOS ANNUNCIOS

As offertas de serviços de empregados, taes como commerciarios, amas, cosinheiras, arrumadeiras, copeiros, jardineiros, garçons, lavadeiras, engommadeiras, governantes, amas de leite, etc., serão publicadas gratuitamente nesta secção

CASAS — TERRENOS — PROPRIEDADES

ALUGA-SE bem aprasivel casa de residencia, remodelada á pouco, alta em Parnamirim. Omnibus á porta e a tres minutos dos bonds de Dois Irmãos e Casa Amarela. Optimo sitio, variadas fructeiras, contendo os seguintes commodos: sala de visita, gabinete de estudo, sala de refeição, quarto de oração, quatro amplos dormitorios, piso de tacos, dois bons gabinetes sanitarios, cosinha com terraço.

As salas de visita e refeição são servidas de optimo terraço em concreto armado. Não é forrada, tendo todas as vigas necessarias ao forro. Entra-se em entendimento com o pretendente que desejar forrar, augmentando assim de mais um salão dormitorio.

A fachada será remodelada dentro de quinze dias.

A tratar com o sr. Pinheiro, Imperador, 468, das 10 ás 11 horas.

ALUGA-SE quartos com ou sem refeição na rua da Concordia, 201, e tambem a escada para o Carnaval.

ALUGA-SE — Optima casa de recente construcção, com dois pavimentos, tendo salas de visitas, jantar, gabinete, quatro quartos, copa, cosinha e dependencias, dois sanitarios, sita á rua das Pernambucanas n. 294 — CAPUNGA. A tratar na mesma rua n. 264.

ALUGA-SE — Uma casa moderna, com dois quartos internos e um externo, para empregado, duas salas, cozinha, copa e banheiro, recuada, com oitão livre, acabada de pintar, propria para noivos, na rua Silva Ferreira, n. 155. Aluguel mensal: 250$000. A tratar com HELIODORO FERREIRA, no Departamento de Saude Publica.

ENGENHO A' VENDA — Vende-se optimo engenho moente e corrente, numa das melhores zonas do Estado, sendo o mesmo movido a agua e possuindo grande especiaria para seiva de canna e outras lavouras. Com safra fundada, possuindo ainda grandes cajezeiras, cercados com optimas pastagens para criação, grande açude com vertentes, grandes mattas, animaes, etc.

Negocio directo.

Tratar com o sr. Carlos Pena á rua João do Rego 199.

ALUGA-SE — A' Rua Bernardo Vieira, n.º 1324 — Campo Grande — Confortavel casa, com otimo ponto para qualquer negocio.

ALUGAM-SE dois quartos todos com janellas, entrada independente, bôa alimentação, etc. Pensão exclusivamente familiar. Rua Conde da Bôa Vista, 428 e rua do Hospicio, 311.

ALUGA-SE uma sala á rua da Matriz, 101 — (Casa terrea).

ALUGA-SE — Modernissima casa, recentemente construida, sita á rua Marquez do Paraná, 221, Espinheiro, dispondo de 4 quartos, oitões livres, garage e decorações completas. Contracto de um anno. A tratar á avenida Dr. Manoel Borba, 118 (Alfaiataria Perrelli).

ALUGAM-SE duas casas modernas, recentemente construidas, sanadas e perto do bond, á rua Capitão Rebellinho, (defronte ao n. 106, Pina). A tratar á praça Barão de Lucena, n. 85.

ALUGA-SE a confortavel casa n. 3364, á Estrada do Arrayal, com pavimento terreo e sotão, dispondo de accommodações para grande familia, reformada e pintada recentemente, com agua e installação electrica nova, quarto e apparelho interno para creados, sitio com fructeiras e estabulo. A tratar com AUGUSTO NETTO, na Secretaria da Fazenda, Palacio do Governo.

ALUGA-SE a casa á rua Luiz de Mendonça, 122 (S. José). Trata-se á rua da Gloria, 424. A proprietaria, escarmentada com os caloteiros (o ultimo inquilino passou três mezes sem pagar um vintem) só aluga a casa mediante fiança idonea.

ALUGAM-SE — Aluga-se um, com 30 1/2 metros de comprimento por 5,1/2 metros de largura, sito á rua Luiz de Mendonça, n. 122 (por traz da rua Imperial, 187). Chaves a tratar na rua das Trincheiras, 16 (sovelaria).

BOA RESIDENCIA EM OLINDA — Vende-se uma grande casa, com terreno ao lado, situada em magnifico local, á rua de S. Bento n. 45. Olinda. Informações na mesma. Casa historica onde viveu e morreu João Fernandes Vieira.

ALUGAM-SE quartos com janella a casal sem filhos, moças ou rapazes, com pensão. Imperatriz, 17 — 2º andar.

CASA NO PINA — Avenida Herculano Bandeira. Preço de occasião. Informações com o leiteiro Djalma, Rua João Pessoa n. 290 — Phone 6566 A LIQUIDADORA.

"CASA AGUIA DE OURO" — Leia mas não é reclamo. E' simplesmente um aviso que a "CASA AGUIA DE OURO" está devidamente aparelhada para concertar as suas Joias, Relogios, Oculos e tudo que se relacione com a arte de ourives e relojoeiro. Gravam-se pedras e aprem-se letras. Compra-se tambem Joias, relogios, ouro, prata, moedas antigas, Porcelanas, Cristaes, Pianos e todo qualquer objecto que represente valor commercial. Rua Paulino Camara, 51 (Antiga Cambôa do Carmo).

CASA — Aluga-se nova com quatro quartos, garage e quarto para creados, na praia de Rio Tapado, depois do Pharol de Olinda (Bairro novo) com frente para o mar. Trata-se na rua Duque de Caxias 231/35.

CARNAVAL — Aluga-se um optimo salão á rua da Imperatriz n. 188, com 3 portas de frente, excellente ponto para um BAR ou PONTO DE VENDAS de ARTIGOS CARNAVALESCOS e podendo servir ainda para ambos os ramos reunidos devido ser muito espaçoso e em magnifico ponto.

Não percam a opportunidade. E' o melhor ponto da rua da Imperatriz.

Tratar na rua da Imperatriz n. 179, terreo.

TERRENOS EM BOA VIAGEM — Vendem-se dois lotes de terrenos na rua dos Navegantes, bem localizados. Informações no Banco Central de Pernambuco, rua do Imperador n.º 362.

VENDE-SE a propriedade Horisonte, com meia legua de terra, localisada no municipio de São José da Lage, Estado de Alagoas, com proporções para pecuaria e agricultura em geral, servida por estrada de rodagem, o rio Jacuhype e dois riachos, muita varzea, mattas, duas boas casas de morada, um grande armazem na margem da rodagem, um pomar, distando quatro leguas para a cidade de São José da Lage.

O pretendente poderá entender-se nesta capital com o sr. Gregorio Caldas, av. José Rufino 548, Recife; e em São José da Lage, com o proprietario, Claudino Jatobá.

VENDEM-SE 3 casas contiguas na campina da Casa Forte. A tratar na rua Annibal Falcão, 9.

VENDE-SE duas casas de tijolos, uma na rua Linha Nova n. 14 e a outra na rua Dr. Cornelio n. 75. Todas duas são sanadas. A tratar na R. do Fogo n. 137 ou na rua Linha Nova n. 14 — Coqueiral.

VENDE-SE por 25:000$000 uma casa sita á rua das Nymphas, 884, com 1 porta e 2 janellas, 3 quartos e quarto para empregado, lavanderia sanada e grande quintal. A tratar com Pedro Rocha á rua D. João Perdigão n. 756 — Boa Vista.

VENDE-SE — Um sitio no logar Torrões, freguezia da Varzea, tendo de frente 90 braças e de fundo 340, com uma casa de taipa, coberta de telhas e 185 pés de coqueiros, 120 pés de mangueiras de diversas qualidades e diversas fructeiras. A tratar com o sr. David Rodrigues, no sitio Forte das Douzes, ás quinze horas.

VENDE-SE uma casa coberta de capim tendo porem construcção para telha, com um milheiro de telhas francezas depositado na mesma. Optimo ponto para negocio e commodos para familia, quintal grande, algumas fructeiras. Preço de occasião. Trata-se na mesma. Antigo campo do Modesto n. 848 (Fica perto da Estação Ypiranga). Trata-se tambem com Severino Silva (sapateiro) rua General Abreu e Lima, 249.

VENDE-SE uma excellente casa á avenida Herculano Bandeira n 849, no Pina com dois quartos internos e um externo grande quintal. Negocio urgente pois a familia quer se retirar com brevidade. A tratar na mesma.

VENDE-SE no Municipio de Gravatá um optimo sitio localisado junto á Estação da Great-Western, com casa de moradia, rancho, plants de capim, horta para verduras, olaria e prestando-se sobretudo para compra de carvão, cereaes, algodão, etc. Ver e tratar com FRANCISCO BEZERRA — Rua Barão da Victoria n.º 99 — Gravatá — Pernambuco.

AUTOMOVEIS

AUTOMOVEL — Vende-se uma barata "Essex", em perfeito funccionamento, economica. Preço de occasião, por motivo de viagem. Ver ao lado do Imperial Casino. Tratar pelo telephone 9475, das 9 ás 11 e das 15 ás 17 horas.

AUTOMOVEL "HUDSON" — Vende-se um automovel "Hudson" de 7 assentos, typo 29, forro novo e capota metrichia do anno de 1936, bem conservado e 5 pneus novos. Preço de occasião. Ver e tratar á rua do Riachuelo n.º 499.

VENDE-SE uma barata Ford typo 29 em optimo estado. Trata-se á rua da Concordia 601.

PONTO PARA NEGOCIO

BOA OCCASIÃO — Quem quizer se collocar bem e promptamente em uma padaria com bons utensilios, movida a electricidade, com batedeira mechanica para pães e optimo motor electrico, desmanchando 280 saccos por mez, situada em arrabalde de muito futuro, queira se informar, por favor, no Café S. Caetano, á rua das Florentinas, Recife. O pretendente poderá ficar na padaria por oito dias para verificar as affirmações do vendedor. E' negocio certo e de completa honestidade.

OPTIMO EMPREGO DE CAPITAL — Vende-se por preço de occasião, uma boa pensão e hotel localisada em uma das melhores ruas do bairro de Santo Antonio, em optimo e confortavel predio hygienico, garantindo-se um bom lucro. O motivo da venda se explicará a quem pretender. A tratar com J. VIANNA, rua Tobias Barreto, 384.

PHARMACIA — Vende-se uma no interior. Facilita-se o pagamento com garantia idonea. Rua do Peixoto, 183.

PADARIA — Vende-se um cylindro quasi novo para ver e tratar na rua da Praia, 174.

PIANOS

PIANOS — Aluga-se. Vende-se. Compra-se e concertam-se pianos com toda a perfeição. Casa Aguia de Ouro. Rua Paulino Camara, 51. Antiga Cambôa do Carmo. Tambem compra-se ouro e prata ao cambio do dia. Concertos garantidos de relogios, joias e oculos.

PIANOS — Unica casa apparelhada para concertos e afinações de Pianos e Serafinas de todos os fabricantes, empregando material de 1.ª ordem. Nos 17 anno: desde que fundou-se a officina nem uma reclamação. Alugs-se pianos. Rua do Hospicio n. 88.

EMPREGOS

AO COMMERCIO — Rapaz, dando referencia e desejando trabalhar nesta praça, em mercearia, escriptorio commercial, pharmacia, padaria e banca de jogos, offerece seus serviços a quem desejar. A tratar na rua da Matriz, 124 1º andar.

AO COMMERCIO — Pessoa dando referencias, com bos calligraphia, regular conhecimento de contabilidade e dactylographia offerece seus serviços, podendo viajar para o interior de qualquer Estado do Nordeste. Respostas por obsequio a Kidy Campos, neste jornal.

AMA — Precisa-se de uma lavadeira e engommadeira, para dormir na casa dos patrões. A tratar na rua da Gloria, 465.

CHIMICO-INDUSTRAL, fallando inglez, diplomado pela Escola de Engenharia de Pernambuco, desejando collocar-se, offerece seus trabalhos á empresas e industrias, aqui ou fóra do estado. Cartas á posta restante deste jornal para C. A.

DATILOGRAFA — Precisa-se de uma, que seja competente e conheça perfeitamente a lingua inglesa. Tratar na COMPANHIA SOUZA CRUZ, á Avenida Marquez de Olinda, 204 — 1º.

MODISTA — Mme. Albuquerque, modista, offerece os seus serviços profissionaes á rua Princeza Isabel n. 181, garantindo o maximo de perfeição. Acceita qualquer trabalho, como sejam: phantasia, vestidos para baile, chapéos para phantasias, flores, etc. Confecciona camisas e pijamas para homens, senhoras e creanças; vestidos de passeio desde 10$000 a 40$000. Acceita encommendas de ramalhetes, grinaldas para noiva se 1º. communhão. Borda a mão e a machina. Enxovaes para baptisados e casamentos. Roupinhas de creanças. Rendas do Ceará. Attende a qualquer hora do dia.

PRACISTA — Para vendas de productos de facil conducção, com rendimento seguro, precisam-se de moços maiores de 18 annos, com referencia, á rua da Aurora, 1173.

PRECISA-SE de um bom official de palestra de brim. Paga-se bem. Quem não estiver habituado é favor não se apresentar. Alfaiataria Imbatible, — 68 Rua da Matriz.

PHARMACIA — Precisa-se de um com urgencia a tratar na Pharmacia D. Bosco á rua Luiz Salles n. 163.

PRECISA-SE de cosinheira bôa. A tratar na avenida Rosa e Silva, 801.

UM RAPAZ conhecendo bem o interior de Pernambuco, Alagoas e Parahyba, offerece os seus serviços a negociantes desta praça, o mesmo tem longa pratica de balcão, de especiarias, confeitaria, bem relacionado aqui na capital, onde vem trabalhando ha cerca de oito annos. Idade 23 annos. Solteiro. Apresenta as melhores referencias das casas onde tem trabalhado e de firmas idoneas. Cartas por favor para Costa na rua Paulino Camara, 92, onde pode ser encontrado, das dez ás onze da manhã e das cinco ás seis da tarde.

ESCOLAS E CURSOS

COLLEGIO BRASILEIRO — Para ambos os sexos. Rua Felippe Camarão, antiga rua da Palma, 229. Dactylographia diariamente, 150$000 por mez; 3 vezes por semana, 100$000 por mez; Tachygraphia, 150$000; Correspondencia commercial, 150$000; Inglez, 150$000; Mathematica, diariamente, 100$000 por mez. Primario: 1º., 2º., 3º. e 4º. annos, Infantil e Admissão. O Collegio mantem um Curso Especial para os auxiliares do commercio, á noite. Expediente: das 7 horas da manhã ás 10 horas da noite. Os cursos já se acham funccionando e as matriculas continuam abertas.

TACHYGRAPHIA — Senhorinha diplomada pela Escola Royal, ensina com efficiencia esta disciplina. Trata-se á rua Luiz Salles, 53 (Boa Vista).

TANGO ARGENTINO, fox-trot, Rumba e todas as dansas de salão ensinadas por um profissional competente. Em pouco tempo tornar-se-á um bailarino perfeito, com estylo elegante. Aulas em casa do alumno ou em sua escola. A todos que quizerem experimentar uma aula GRATUITA mande nome e endereço á TERPSICHORE, nesta redacção, que será promptamente attendido.

DIVERSOS

A'S SENHORAS cuja Epocha Mensal é cheia de atrozes soffrimentos devem usar o Regulador Maciel, medicamento calmante e ao mesmo tempo fortificante do utero e orgãos annexos. Fabricado no Laboratorio da incomparavel Agua Rabello — Curativa. — Procurem-o nas Pharmacias.

A GRIPPE enfraqueceu-vos? Cuidado!! Devem recuperar o vigor e impedir que a Tuberculose inicie a sua faina de destruição da vida! Usae Fibrogenol e em 30 dias vos sentireis forte e robusto. Fabricado no Laboratorio da Agua Rabello.

AS pessôas que viajam devem ter em suas "valises" um frasco de Agua Rabello, porque assim tem a seu alcance e em qualquer parte um medicamento que constitue a mais completa e mais prompta medicação de urgencia. Agua Rabello cura as picadas de insectos, queimaduras, ferimentos, hemorragias, colicas, indigestões.

A FRAQUEZA, a magrem, e velhice precoce que sentis desapparecerão em pouco tempo, usando um tonico racional. Usae Fibrogenol. Em dois mezes sentireis a sensação da mocidade recuperada integralmente numa onda de sangue novo e quente que vos dará a energia e a força de um OTHELO. O Fibrogenol é fabricado exclusivamente nos Laboratorios da Agua Rabello. Encontra-se em qualquer pharmacia.

AS senhoras cujas funcções eliminadoras acham-se perturbadas são presas de permanente irritabilidade que mais accentua-se na época mensal. O Regulador Maciel é o medicamento que lhes convém. Fabricado no Laboratorio da Agua Rabello.

BUBÕES — Cachecis syphilitica, Blenorrhéas, Queda do Cabello devido á syphilis: Usae o Elixir de Carnaúba e Succupira Composto, medicamento de effeitos comprovados durante 52 annos. Fabricado no Laboratorio Rabello.

CRIADORES E AGRICULTORES — Antes de fazerdes qualquer compra de productos veterinarios ou agricolas, consultae os preços da CASA AGRO-PECUARIA, a unica no genero no Norte do Brasil, rua Barão da Victoria, n.º 325 (Em frente á Estação Central). — RECIFE — PERNAMBUCO.

COLICAS do utero e dos ovarios: usae o Regulador Maciel, medicamento de acção permanente, fortificante e calmante. Fabricado no Laboratorio da Agua Rabello.

COLICAS, diarrhéas, vomitos ou nauseas dôr do estomago, vomitos de sangue ou escarros sanguineos, dôr de garganta e dos ouvidos, inflammação do nariz e coryza, olhos inflammados... Usae sem demora a Agua Rabello — Curativa — o melhor antiseptico para uso INTERNO e EXTERNO. Encontra-se em todas as pharmacias do Brasil.

DOCUMENTOS PERDIDOS — Encontram-se no balcão do DIARIO DE PERNAMBUCO documentos pertencentes a Manoel Felicio Cavalcante Filho encontrados pelo chauffeur do auto 814.

EXOSTOSES, feridas, cancros venereos, laryngites, escrophulas, bouba, tuberculos syphiliticos são molestias perigosas que o Elixir de Carnaúba e Sucupira Composto combate. O Elixir de Carnaúba vem beneficiando a humanidade desde 1889. Fabricado exclusivamente no Laboratorio da Agua Rabello. Vende-se em qualquer pharmacia.

ENERGIA — Vitalidade — Robustez! — Os atributos que identificam os homens em plena juventude e que constituem a maior felicidade e a fonte do amôr, a multiplicação do genero humano... Quereis obter isto? Usae FIBROGENOL. O Elixir de longa vida. Fabricado no Laboratorio da famosa Agua Rabello.

MADAME VICTORIA (Modista estrangeira) — Saibam todos que a Madame Victoria é a unica modista aqui em Recife, que trabalha com toda perfeição, assumindo inteira responsabilidade pelos seus trabalhos. Acceita encommendas de vestidos para bailes, enxovaes para casamentos, chapéos e tambem phantasias para o carnaval. Não deixeis de visitar o atelier da conhecida modista Madame Victoria. Preços muito reduzidos. Desde já agradece á preferencia.

Recife. — Avenida Manoel Borba, 39 — BOA VISTA.

MARAVILHA das maravilhas! — Em casa, domicilios, nas praias, nos campos, nos toucadores, nos desportos, em viagens... a Agua Rabello constitue a mais sensata previdencia como medicamento de emergencia, como curativo seguro.

MEDICOS de grande reputação tem reconhecido e comprovado a efficacia do Elixir de Carnaúba e Sucupira Composto no tratamento de todas as molestias syphiliticas. Sua reputação está caracterisada no grande numero de attestados medicos e de pessôas curadas. Preparado no Laboratorio da afamada Agua Rabello.

OBESIDADE — Gordura excessiva — Menstruação irregular. Usar sem demora o Regulador Maciel. Fabricado nos Laboratorios da conhecida Agua Rabello — Curativa.

O SANGUE impuro é origem de males sociaes, e acarreta a destruição da raça e a deformação do physico. O Elixir de Carnaúba e Sucupira Composto purifica o sangue e salvará a prole de muitos males. Este medicamento pode ser usado sem levar em conta sexo ou idade. Encontra-se em todas as pharmacias e drogarias do Brasil.

OCULOS PERDIDOS — Pede-se a quem encontrou uns oculos perdidos no antigo ponto de secção da Casa Amarella-Alfaiates, a bondade de entregar na rua do Imperador, 362, que será gratificado. Igualmente perdeu-se outro no dia 25—12—36 no Polytheama. Gratifica-se a quem entregar no endereço acima.

O VALOR DA SCIENCIA — Quer conhecer seu futuro ou resolver uma duvida? Consultae o prof. Louratme, o conhecido chiromopho, e elle revelará coisas surprehendentes.

Como vê, está em suas mãos o meio de levantar o véo que encobre o destino, permittindo ver as coisas como são no presente e como serão no futuro. Experimentae e verá.

Residencia: Avenida Manoel Borba, 59.

O RHEUMATISMO deforma e desfigura, é torturante... Soffreis deste terrivel mal? O Elixir de Carnaúba e Sucupira Composto será o vosso salvador, pois elle combate o rheumatismo e suas diversas formas e manifestações. Procurae o Elixir de Carnaúba nas pharmacias e drogarias. Fabricado somente no Laboratorio da maravilhosa Agua Rabello — Curativa.

PERDEU-SE no bond Zeppelin de Olinda, de 11 horas, uma pasta contendo um vidro de Omagil, uma carteira de bolso com documentos e carteira de identificação e outros mais pequenos objectos que só interessam ao proprio dono. Gratifica-se bem a quem achou e entregar na recepção desta folha, ou na rua de S. João, 594, ao serviço do Algodão.

PARA restabelecer nos seus primitivos operarios é preciso usar um medicamento cuja acção seja reforçadora e geradora dos musculos. Obtenha isto com o Fibrogenol, fabricado no Laboratorio da Agua Rabello.

PARA curar fistulas, furunculos, feridas cancerosas e chronicas, de origem syphilitica ou arthritica usae o Elixir de Carnaúba e Sucupira Composto, fabricado no Laboratorio da conhecida Agua Rabello — Curativa.

SOBRESAI sempre entre todos os depurativos do sangue o Elixir de Carnaúba e Sucupira Composto, premiado pela Exposição Universal de S. Luiz (E. U. A.) e Exposição Nacional de 1922 e varias outras exposições. Fabricado no Laboratorio da Agua Rabello.

SORRETAE attenção! — Os banhos frios pela manhã são indispensaveis para manter uma boa hygiene do corpo. Os banhos frios parciaes são efficientes e economicos. Usae um depurativo do sangue. Elixir de Carnaúba e Sucupira, pois tonifica, revigora e fortifica o organismo. O Elixir de Carnaúba é fabricado no Laboratorio da Agua Rabello e encontra-se em todas as pharmacias.

PARA curar feridas syphiliticas, Ozena — corrimento pelo nariz — e pustulas arthriticas, deve-se usar o Elixir de Carnaúba e Sucupira Composto. Fabricado no Laboratorio da Agua Rabello.

PEDE-SE O FAVOR de quem encontrou uma sobrinha de boa pasta e bracelete com caixa de pasta e chave, entregar á rua de S. João, n. 321 — Brum.

CONTUSÕES, contusões, talhos e ferimentos ou outros quaesquer acidentes que impossibilitem o soccorro de urgencia, de effeitos certos, devem ser tratados com a Agua Rabello, pois evita a infecção e um rapido alivio para as dores.

RAPAZ seu terno, vestido ou tapete? Vae ao sereno e fica NOVO outra vez. ATTENÇÃO! — Avisa a minha distincta freguezia que o Sereno mudou-se da rua Padre Camara, 21 para a praça da Independencia, n. 10, 1º andar. Entrada pela rua Larga do Rosario.

SI ao praticardes um sport qualquer resultar algum incidente, recorrei immediatamente á Agua Rabello e só assim terei a segurança absoluta de uma prompta cura e a garantia contra uma perigosa infecção. Vende-se nas boas pharmacias e drogarias da Velha Republica Brasileira.

SENHORAS e senhoritas! — Conseguireis ter um busto formoso e desenvolvido, formando uma plastica harmonica e attendendo as exigencias modernas, usando o Fibrogenol — o grande reconstituinte dos musculos. Fabricado no Laboratorio da Agua Rabello.

SENHORA! — Completae a educação e a saude de seu filhinho, tendo a seu alcance um vidro de Agua Rabello, ensinando-o a applicar-a como medicamento de emergencia de effeitos absolutamente garantidos.

SENTIS desanimo, cansaço e tonturas, quando precisaes entregar-vos aos estudos ou tarefas que demandam acuidade e applicação intellectual? Sentis dificuldades em assimilar, comprehender, expor os assumptos de tarefa escolar ou de vosso labor de homem de estudos? Necessariamente tendes esgotamento cerebral. Usae Fibrogenol e em pouco tempo tereis recuperado o poder de vossa mentalidade, são excellis similares. O Fibrogenol é fabricado unicamente nos Laboratorios da maravilhosa Agua Rabello. Encontra-se em qualquer pharmacia.

SI depois de uma molestia prolongada sentis desanimo, febre e fraqueza, tendo a fazer devem preferir-vos outra a TUBERCULOSE. Usae Fibrogenol, o melhor Reconstituinte, por ser mais rapido em seus effeitos e de optimo sabor. Fabricado unicamente no Laboratorio da Agua Rabello. Vende-se nas drogarias e pharmacias.

TEMAES a Tuberculose? Desejaes ser forte e robusto? Usae Fibrogenol, o melhor de todos os Reconstituintes, o mais saboroso, o mais energico e por isto sendo o mais barato, em 30 dias observareis augmento de peso. Fabricado no Laboratorio da maravilhosa Agua Rabello.

ULCERAS, tumores de origem syphilitica, lymphatica ou arthritica, curam-se com o Elixir de Carnaúba e Sucupira Composto, fabricado no Laboratorio da Agua Rabello.

UMA bôa dona de casa nunca se esquece de ter em seu lar o necessario para o curativo de seu esposo e filhos e terá comprehendido a sua acção si tiver sempre a seu alcance um frasco da maravilhosa Agua Rabello, prevenindo accidentes. Encontra-se a Agua Rabello — Curativa — em todas as pharmacias, drogarias e barbearias.

V. EXCIA. deve preferir um medicamento regulador cujos effeitos sejam evidentes. Prefira, pois, o Regulador Maciel, fabricado no Laboratorio da Agua Rabello.

VENDE-SE 6 (seis) vaccas turinas em boas condições ou troca-se por uma casa ou terreno.

Trata-se na Travessa da Assembléa n. 21, 1º. andar, ou na avenida Pedro Ainlli, 50, Casa Amarella.

GINASIO VERA-CRUZ

EM VIA DE EQUIPARAÇÃO AO PEDRO II

Diretoras — Stella, Elisabeth e Alba Maranhão

PARQUE AMORIM, 653

CURSO DE ADMISSÃO, ao primeiro ano ginasial, inteiramente gratuito. O exame realizar-se-á em Fevereiro, no proprio estabelecimento

JARDIM DE INFANCIA e PRIMARIO (com INGLEZ obrigatorio) abertura a 1 de Fevereiro

CURSOS ESPECIAIS — FRANCEZ, INGLEZ, ALLEMÃO, em turmas de 6 alunos ou individualmente

CURSO DE DANSAS CLASSICAS — Ministrada por Miss Gatis continúa funccionando regularmente

MATRICULA — para todos os cursos, aberta desde já, na rua das Pernambucanas, 167

FONES — 28437 — 28110

Casa Funeraria Baptista

Rua da Conceição N. 22 - Phone 2463

Casa de primeira ordem

Perfeita organização em serviços funerarios, no que ha de mais moderno. MATERIAL COMPLETAMENTE NOVO.

Encarrega-se de fazer enterros de todas as classes, do mais modesto ao ALTO-LUXO, como: Ataudes entalhados envernizados de metal, forrados de lindos velludos da melhor qualidade que existe; em preto, rôxo e branco.

Ataudes proprios para EMBALSAMENTOS chegados da America do Norte em madeira, METAL BRANCO e BRONZE, forrados a metal, chumbo e séda com vidros e alças em toda extensão.

Dispõe de Eças modernas e castiçaes de metal para emprestimos.

Stock permanente de finas corôas de metal e biscuit, de todos os tamanhos, preços e qualidades sem competencia.

Dispõe de automovel de LUXO além de dois outros para cada classe.

TUDO NOVO E DO QUE HA DE MAIS MODERNO

ABRE-SE A QUALQUER HORA DA NOITE

PREÇOS SEM COMPETENCIAS

ILEGÍVEL

Commercio—Finanças Informações Geraes

MERCADO DO CAMBIO NA PRAÇA

Mercado em posição estavel. Foram as seguintes as cotações das diversas moedas no Banco do Brasil:

Libra	79$000
Dollar	16$300
Lira	$860
Franco	$730
Escudo	$760
Marco compensado	5$200
Marco livre	6$560
Florim	8$930
Suisso	3$740
Peseta	2$750
Particular	
£ & V	79$150
US$	16$100
OURO Rs.	18$400

MERCADO DE CAMBIO EM LONDRES

LONDRES, 22 (Comtelburo).

	Hoje	Anterior
Intermediario.		
LONDRES s|N Nova á vista.. .. por £	$ 4.90.1|8	$ 4.90.6|8
" s|Genova á vista . . . . por £	L 93.12	L 93.25
" s| Madrid á vista . . . por £	P N|C	P N|C
" s|Paris á vista . . . por £	F 105.12	F 105.12
" s|Lisbôa á vista . . . por £	Esc 110.25	Esc. 110.25
" s|Berlim á vista . . . por £	M 12.19	M 12.20
" s|Amsterdam á vista . por £	Fl 8.95	Fl 8.96
" s|Berne á vista . . . por £	F 21.42	F 21.39
" s|Bruxellas á vista . . por £	B 29.12	B 29.12

MERCADO DE ALGODÃO EM NOVA YORK

NOVA YORK, 22 (Comtelburo).

Abertura	Hoje	Fechamento anterior
American "Futures" para Março	12.46	12.45
" " " Maio . . .	12.31	12.29
" " " Julho . . .	12.20	12.19
" " " Outubro . ..	11.80	11.80

MERCADO — Commercio dum caracter normal devido compras do estrangeiro e os requerimentos do commercio. — Alta de 1 a 2 pontos.

DESDE O FECHAMENTO ANTERIOR — Alta de 1 a 3 pontos.

N. ORLEANS, 22 (Comtelburo).

Abertura	Hoje	Fechamento anterior
American "Futures" para Março . . .	12.41	12.39
" " " Maio	12.26	12.26
" " " Julho	12.16	12.14
" " " Outubro . .	11.79	11.78

Alta de 1 a 2 pontos.

MERCADO DO ALGODÃO EM LIVERPOOL

LIVERPOOL, 22 (Comtelburo).

Disponivel.

Noticias Intermediarias — Termo.	Hoje 12.30 pm. Calmo	Anterior Estavel
Mercado		
Pernambuco Fair		
Maceió Fir	6.79	6.80
American Fully Middling	7.16	7.22
American "Futures" para Março	6.91	6.91
" " " Maio	6.88	6.88
" " " Julho	6.80	6.80
" " " Outubro	6.49	6.49
São Paulo Fair	6.94	6.95

Afrouxou depois da abertura devido vendas do estrangeiro, mas tornou a recobrar devido os requerimentos do commercio.

TERMO AMERICANO — Disponivel baixa 1 a 6 pontos. Termo inalterado.

COTAÇÃO DE TITULOS NA BOLSA DE FUNDOS PUBLICOS

OFFERTA NA BOLSA

Em 22 — 1 — 937

	Compradores	Vendedores
Apolices Federaes		
Uniformisadas 5 %	775$000	
Diversas Emissões 5 °|°	775$000	790$000
Reajustamento do v|n 1:000$000 3%	640$000	
Apolices Estaduaes		
Nominativas 7 °|°		590$000
Ao Portador — (Portuarias) 7%	620$000	
Ao Portador — Emissão 1927 7%	620$000	
Ao Portador — Emissão 1930 7%	620$000	
Bonus do Thesouro 5%		92$000
Premiaveis do n|v — 100$000 — 5 °|°	94$000	
Apolices Municipaes		
Consolidadas 5 °|°	50$000	
Acções de Bancos e Companhias		
Banco Auxiliar do Commercio — Vjn 400	80$000	
Banco do Povo — Vjn. 200$000	70$000	
Banco Central de Pernambuco — Vjn. 100$000	125$000	
Cia. Fiação e Tecidos de Pernambuco — Vjn. 200$000	200$000	
Banco Regional de Pernambuco —	45$000	
Varios		
Letras Hypothecarias do Banco de Credito Real de Pernambuco, juros 6 °|° v|n 100$	56$000	

Estão sendo pagos os seguintes dividendos:

Banco Auxiliar — 1° semestre de 1936, a razão de 2$600 por acção.
Banco do Povo — 1° semestre de 1936, a razão de 2$500 por acção.
Banco Central — 1° semestre de 1936, a razão de 5$000 por acção.
Banco Regional de Pernambuco v\|n 50$ razão de 3$000 por acção.
Banco Real — 1° semestre de 1936, a razão de 2$000 por acção.

Apolices

Municipaes e Estaduaes — Aos possuidores inscriptos.

Mercado de assucar na praça

(Cotação official)

O mercado assucareiro funccionou, ante-hontem, em posição firme, tendo vigorado os preços seguintes:

Refinado 1ª (sacco)	63$000
Refinado 2ª (sacco)	60$000
Usina de 1ª (sacco)	64$000
Usina de 2ª (sacco)	61$000
Crystal (sacco)	58$000
Demerara (sacco)	45$000
3° jacto (sacco)	40$000
Branco (arroba)	11$000 a 11$500
Somenos (arroba)	10$000 a 10$500
Mascavo (arroba)	8$000 a 9$000

Hontem entraram 3.909 saccos com a seguinte procedencia:

Usinas	*Saccos*
Cucau'	416
José Rufino	416
Massau'-Assu'	415
Pedrosa	416
Santo Ignacio	416
Serro Azul	416
União e Industria	414
Salgado	400
Santa Therezinha	600
Total	3.909

Sairam para os portos do sul 7.375 saccos, com o seguinte destino:

Para Santos, 500 saccos de somenos;

Para Pelotas, 550 saccos de usina e ... 1.000 de crystal e para Porto Alegre, ... 5.325 saccos do usina.

O stock existente é de 915.541 saccos, havendo uma differença para menos de 972.450 saccos em comparação com o de igual data do anno passado.

Mercado de algodão na praça

(Cotação official)

O mercado algodoeiro funccionou, ante-hontem, em posição inalterada.

Na praça os compradores offereciam 54$ e 55$ a arroba, respectivamente, para os typos Sertão e Matta.

As cotações officiaes de ante-hontem foram estas:

Sertão	51$000 a 54$000
Matta	52$000 a 55$000

a arroba.

As entradas até ante-hontem attingiram as quantidades seguintes:

De producção do Estado 6.286.263 kilos
De producção de outros Estados . . . . . 1.546.137 kilos

Sairam 674 fardos com o seguinte destino:

Para Rio de Janeiro, 28 fardos e para Dunkerque, 646 fardos.

Mercado de café na praça

(Cotação official)

Em posição firme funccionou, ante-hontem, o mercado caféeiro.

As cotações que vigoraram foram as seguintes: 26$500 a 27$000 a arroba.

Sairam para os portos da Europa, 2.006 saccos, com o seguinte destino:

Para Bordeaux, 1.971 saccos e para Brest via Havre, 125 saccos.

Outros productos

(Cotação official)

As cotações officiaes de ante-hontem, para as outras mercadorias, foram as seguintes:

Arroz pilado	37$000 a 38$000
Alcool puro, 40°	— 68$00
Alcool puro de 42°	— 69$00
Alcool desnaturado	— 68$00
Aguardente	— 18$00
Bagas de mamona	10$400 a 10$500
Cacáo	— 30$000
Caroço de algodão	48$00 a 49$00
Cera de carnauba	138$000 a 139$000
Couros seccos espichados	— 50$000
Couros seccos salgados	— 40$000
Couros verdes salmourados	— 28$000
Farinha de mandioca	31$000 a 32$000
Fecula de mandioca	— 35$500
Feijão preto	53$000 a 55$000
Feijão mulattinho	55$000 a 56$000
Milho	24$000 a 25$000
Ouro (gramma)	— 18$500
Prata (gramma)	— $100
Pelles de cabra	56$000 a 60$000
Pelles de carneiro	48$000 a 50$000

Posição dos mercados

HONTEM

ABERTURA

ASSUCAR — O mercado assucareiro manteve-se em posição sustentada, com as mesmas cotações anteriores para os differentes typos. O stock hontem na praça era de 915.541 saccos, com uma differença para menos ao de igual data do anno passado de 972.450 saccos.

ALCOOL — Mercado firme. As cotações officiaes registraram:

Alcool de 40, 68$00 a canada, extra-sellos.

Alcool de 42°, 68$00 a canada, extra-sellos.

Alcool desnaturado, 68$00 a canada, extra-sellos.

CAFE' — O mercado caféeiro manteve-se em posição firme, com as seguintes cotações de 26$500 a 27$000, a arroba, conforme typo.

MAMONA — O mercado deste producto manteve-se em posição firma, a arroba é negociada, de 10$400 a 10$500 conforme qualidade.

ALGODÃO — O mercado algodoeiro manteve-se em posição calma. As cotações officiaes registraram:

Sertão . . . . . 52$000 a 54$000
Matta . . . . . 52$000 a 54$000

As entradas verificadas até ante-hontem, foram as seguintes:

De procedencia do Estado 6.286.263 ks.
De outros Estados . . . 1.546.137 ks.

Recebedoria do Estado

Arrecadação do dia 21 do mez corrente:

Renda ordinaria	154:947$500
Do dia 1 ao dia 20	2.929:091$000
Total	3.084:038$500

Movimento maritimo

VAPORES ESPERADOS

Mez de Janeiro

HOJE — *Almirante Alexandrino*, de Hamburgo e escalas.

25 — *General San Martin*, de Hamburgo e escalas.

29 — *Neptunia*, de B. Aires e escalas; *Highland Patriot*, de Londres e escalas; *Highland Princess*, de B. Aires e escalas.

31 — *General Artigas*, de Buenos Aires e escalas.

Mez de Janeiro

VAPORES A SAIR

HOJE — *Almirante Alexandrino*, para Santos e escalas.

25 — *General San Martin*, para B. Aires e escalas.

29 — *Neptunia, para Trieste* e escalas; *Highland Patriot*, para Buenos Aires e escalas; *Highland Princess*, para Londres e escalas.

31 — *General Artigas*, para Hamburgo e escalas.

PAUTA SEMANAL DAS MERCADORIAS DE PRODUCÇÃO E MANUFACTURA DA ESTADO SUJEITAS AO IMPOSTO DE EXPORTAÇÃO

Semana de 18 a 23 de janeiro de 1937:

Aguardente de cachaça, litro $730; Alcool, litro 1$100; Algodão em pluma ou em rama, kilo 3$600; Assucar refinado 1ª, kilo 1$100; Assucar refinado 2ª, kilo 1$050; Assucar crystal, kilo $940; Assucar usina, kilo 1$020; Assucar demerara, kilo $730; Assucar branco, kilo $750; Assucar somenos, kilo $700; Assucar 3° jacto, kilo $640; Assucar mascavado kilo $630; Arroz pilado, kilo 1$000; Bagas de mamona, kilo $700; Borracha de mangabeira, kilo 2$000; Borracha de mangaba, kilo 2$000; Cacáo, kilo 2$000; Café em caroço, kilo 1$720; Caroço de algodão, kilo $320; Cêra de carnau'ba, kilo 9$000; Côcos descascados, kilo $220; Couros seccos espichados, kilo 4$200; Couros seccos salgados, kilo 2$900; Couros verdes salmourados kilo 2$400; Farinha de mandioca, kilo $500; Fecula de mandioca, kilo 1$200; Feijão, kilo 1$000; Milho, kilo $450; Ouro, gramma 18$500; Prata, gramma $100; Pelles de cabra, kilo 13$000; Pelles de carneiro, kilo 9$000.

Os demais productos acham-se na pauta geral.

NOTA OFFICIAL DO SYNDICATO DOS USINEIROS DE PERNAMBUCO DA LIQUIDAÇÃO DA SAFRA DE 1935|1936

Crystal media bruta	37.370	
Despesa, inclusive taxa do I. A. A. e saccaria	6.176 liq	31.200
ou seja por arroba		7.800
Pagamento das cannas		
1ª cathegoria 7.500|7.000 — 300|100		21.900
2ª cathegoria 7.000|3.000 — 285|100		20.680
3ª cathegoria 6.500|3.00 — 250|100		18.500
Liquidos das cannas do assucar extra-limite		
Para o estrangeiro		59.041%
Para o consumo nacional		40.959%
Demerara		
Preço estrangeiro		15.000
Desp. e saco		3.176
Liquido		11.824
ou seja por arroba		2.956
8% augm°. para tabella		236
		3.192
Pagamento das cannas		
1ª cathegoria		21.900
2ª "		7.547
3ª "		6.968
Percentagem 59,041% *Dentro do consumo*		
Pagamentos de cannas pela Tabella		
Crystal:		
Crystal		
1ª cathegoria		21.900
2ª "		20.680
3ª "		18.500
Percentagem 40,959% *Supplementar da quota total de 34.082% de Demerara*		

Tendo o Instituto pago ao Syndicato 2.912 reis sobre 726.666 saccos de Demerara, fabricados na safra passada e como a fabricação total foi de 1.551.666 saccos ou sejam 34,082% sobre a safra, cabe a cada saccos de Demerara a retrovenda de 1.363 rs. por saco assim discriminado para pagamentos das cannas:

a 1ª cathegoria 1020 rs. por T.
a 2ª cathegoria 969 rs. por T.
a 3ª cathegoria 850 rs. por T.

TABELLA DE TAXAS PARA O ARMAZENAMENTO DE MERCADORIAS, APRESENTADA EM CARACTER PROVISORIO DO ARMAZEM FRIGORIFICO DO PORTO DO RECIFE

Taxas por kilo, por 10 dias ou fracção

MERCADORIAS — Abacaxis, $010; Ameixas, $094; Amendoas, $040; Avelãs $030; Aves, $070; Bacalhau, $030; Bananas, $008; Batatas, $008; Banha, $008; Banha, $0020; Camarões frescos, $050; Camarões seccos, $030; Carne congelada, $030; Carne verde a resfriar ou resfriada, $040; Castanhas, $010; Cebolas, $010; Cevada, $010; Cerveja, $020; Ervilhas seccas, $016; Feijão, $010; Figos frescos, $030; Fumo em folhas não especificadas, $020; Fumo em folha ou preparado, $050; Laranjas e limas, $010; Damascos seccos, $030; Doces, $040; Legumes, $020; Leite, $050; Maçãs, $025; Mangas, $015; Manteiga $015; Milho, $045; Peixes seccos ou salgados, $050; Queijos, $020; Salame, $020; Toucinho, $015; Uvas, $020; Vinhos, $080; Pelles confeccionadas, $200; Presuntos, Gelo (kilo)

JUNTA COMMERCIAL

Estão sendo convidados a comparecer á secretaria da Junta Commercial e se entenderem com o 1° official, sr. Antoegenes Cordeiro, as firmas commerciaes abaixo relacionadas afim de regularizarem a sua situação:

Armando & Rodrigues, Almeida & Mendonça, Alves Pereira & C., Araujo & Fernandes, Alfredo & Valença, Alonso Camillo & C., Bowmann & Ferreira e F. Freitas & C.

MALAS POSTAES

CORREIO TERRESTRE

A Administração dos Correios expedirá malas diariamente:

A's 10 horas para Olinda. A's 13 horas para os demais suburbios da capital.

A's 14 horas (pelos trens da tarde) para Cinco Pontas, Central e Brum até Palmares, Caruarú, Limoeiro e Itabayanna.

A's 22 horas (pelos trens da manhã) para as localidades do interior deste Estado e Alagôas, Parahyba e Rio Grande do Norte.

Trem da Central, para Alagôas de Baixo, somente aos domingos, terças, quintas e sabbados.

Para o Rio Grande do Norte aos domingos, fechando-se a mala ás 23 horas.

HORARIO DOS TRENS

RECIFE A CABEDELLO E NATAL — Partida: 16 horas, nas segundas, quartas e sextas-feiras.

NATAL E CABEDELLO A RECIFE — Chegada: 11.27, nos mesmos dias.

RECIFE A ALAGOA DE BAIXO — Partida: 6.30, nas terças, quintas e sabbados.

ALAGOA DE BAIXO A RECIFE — Chegada: 18 horas, nas quartas, sextas e domingos.

RECIFE A MACEIO' — Partida: 8.50, diariamente.

MACEIO' A RECIFE — Chegada: 17.45, diariamente.

RECIFE A ITABAYANNA, LIMOEIRO E LAGOA COMPRIDA — Partida: 16.40, nas terças e sextas-feiras para Lagôa diariamente, de Limoeiro e Itabayanna, e nas quartas e sabbados de Lagôa Comprida.

RECIFE A SAO CAETANO — Partida: 16.10, diariamente.

SAO CAETANO A RECIFE — Chegada: 9.40, diariamente.

RECIFE A CATENDE — Partida: 15.38, diariamente.

CATENDE A RECIFE — Chegada:

RECIFE A CABO — Partida: 18.10, todos os dias, excepto domingos

RECIFE A JABOATAO — Chegada: 6.15 horas, 11.15, 15.45, 17.46 e 21.10, 10.30, diariamente.

diariamente: 6 horas, 7 horas, 12.12, 16.55 e 18.45, todos os dias, excepto domingos.

JABOATAO A RECIFE — Chegada: 7.40, 10 horas, 14.10, 18.27 e 21.40, diariamente; 8.44, 8.40, 12.42, 17.32 e 19.23, todos os dias, excepto domingos.

Todos esses trens partem da Estação Central.

HORARIO DOS ULTIMOS BONDS

De Rio Branco — Das 4 horas

Pedro II	24.00
Aurora	24.00
Torre	24.05
Olinda	24.15
Dois Irmãos	24.20
Casa Amarella	24.05
Concordia	24.10
Magdalena	24.05
Espinheiro	24.05
Bôa Viagem	23.40
Campo Grande	24.10
Beberibe	24.05
Tigipió	24.00
Pina	24.05
Derby	23.30
15000 de 1 a 2 kilometros	22.30

Para locaes mais distantes a taxa será razão de 1$000 por kilometro.

PHARMACIAS DE PLANTAO

Pharmacia Nova Ferreira, rua do Imperatriz n. 218 — Telephone 2162. Abertas até meia noite:

Pharmacia Villaça, rua João Pessôa n. 300 — Telephone 651. Aberta durante a noite:

Pharmacia do Hospital do Centenario — Avenida Rosa e Silva — Telephone: 2844.

Pharmacia Thomé Dias, rua Vidal de

POSTA-RESTANTE DO "DIARIO DE PERNAMBUCO"

PERNAMBUCO cartas para as seguintes pessôas:

A — Agrippino Grieco (dr.)
Aurea Cysneiros.
Agenor Lafayette (dr.)
A. C.
B — Bellarmino Pessôa de Mello
C — Caixa Postal n.º 435.
Cia. Souza Cruz (3 cartas).
E — Exportação.
F — Francisco Garrido.
H — Hermes (4 cartas).
I — Ivan Seixas.
Ivan Moraes.
J — José Fabio (pharmaceutico).
L — Lourenço Cysneiros.
L. D. (2 cartas).
N — Nabuco (2 cartas).
Nanette Sá Pereira.
R — R. S. T.
S — Speedy.

INDICADOR PROFISSIONAL

MEDICOS

DR. JOAO ASFORA
Chefe do Serviço de Tuberculose da Brigada Militar do Estado. Medico do Hospital "Oswaldo Cruz".
Especialidade: — pulmões, pleuras, bronquios.
Tratamento da tuberculose pulmonar pelo pneumotorax artificial e demais processos.
SERVIÇO DE RAIOS X
Consultorio: Rua Duque de Caxias, 292-1.º andar. Consultas diarias: das 10 a's 12 e das 14 a's 16 horas. Residencia: Rua Visconde de Goiana, 1999.
Fone, 22413 — RECIFE

DR. BEIRO' UCHOA
Assistente da Faculdade de Medicina
Do Hospital do Centenario e Assistencia á Psicopatas
Operações, molestias das senhoras e vias urinarias
(CIRURGIA GERAL — GYNECOLOGIA E UROLOGIA)
Consultorio: Rua da Imperatriz, 211 — Phone 2356
Consultas das 15 ás 19 horas
Residencia: Rua Visconde de Goyanna, 386 — Phone...
Recife — Pernambuco

Prof. Dr. ARTHUR DE SA'
Clinica de nariz, garganta, ouvido e broncho-esophagoscopia
Avisa aos seus clientes, que transferiu a sua residencia, para a rua da Aurora, 133 — Phone 2390.
Brevemente installará no pavimento terreo, do mesmo predio, o seu consultorio, completamente remodelado, com novas e modernas installações, adquiridas na sua recente viagem a Europa.
Consultorio actual: Rua Imperatriz n. 89, 1.º andar

DOENÇAS NERVOSAS E MENTAES
A. DI LASCIO
Laureado pela Faculdade de Medicina do Recife
Ex-interno por concurso do Hospital de Alienados (Serviço do Prof. Ulysses Pernambucano)
Medico Interno do Sanatorio Recife
Consultas de 14 ás 16 horas
Rua Pereira da Costa, 257

VARIZES — HEMORROIDAS — HYDROCELES
Cura radical sem operação e sem dôr. Tratamento das doenças do recto e do anus
TUMORES MALIGNOS (cancer) — *Tratamento por electro-coagulação*
CIRURGIA PLASTICA — *Correcção de defeitos — Rugas — Cicatrizes — Signaes*
CIRURGIA GERAL — *Tumores do utero — Ovario — Apendicite — Fracturas, etc.*
DR. JOAO ALFREDO
Cursos de aperfeiçoamento na Allemanha e na França
CONSULTORIO — Rua da Aurora, 77, 1º andar, das 13 ás 18 horas.

HEMORROIDAS — Cura garantida sem operação e sem dôr
Dr. Dourado de Azevedo
(Ex-assistente do prof. Pitanga Santos)
ESPECIALIDADE. DOENÇAS DO RECTO E ANUS
Cura garantida das fistulas anorectais. Seguro tratamento dos estreitamentos do recto, rectites, anites, etc. Diathermo-coagulação dos tumores malignos. Applicação das ONDAS ULTRA-CURTAS nos casos rigorosamente indicados da especialidade. Tratamento da prisão de ventre funccional.
Rua Largo do Rosario, 133 — 1º
Das 9 ás 12 e 3 ás 6 horas
Phone 6543

O DR. MANOEL MATOS
CIRURGIÃO DENTISTA
Rua Sigismundo Gonçalves n. 81 1.º And.
Comunica aos seus distintos clientes e amigos que, em virtude de suas multiplas obrigações, é forçado a dar consultas das 7 ½ ás 11 e das 17 ás 18 horas, sendo que aos sabados atenderá somente até 10 horas.

DR. NELSON CHAVES
(Prof. livre docente da Faculdade de Medicina)
Doenças das glandulas de secreção interna
DIABETE
Bocios — Perturbações de desenvolvimento
Obesidade e Magreza — Asma e Rheumatismo
Apparelhos: circulatorio, digestivo e rins
Resid. — Arthur Orlando, 63 — Derby. Fone 2254
Cons. Imperatriz, 43 — 11 1/2 ás 12 1/2 — 14 ás 16 horas

Prof. ARSENIO TAVARES
catedratico de clinica cirurgica da Fac. de Medicina — Chefe de clinica cirurgica do "Hosp. do Centenario" — Chefe de clinica ginecologia da "Maternidade"
Cirurgia geral — Vias urinarias — Ginecologia — Partos
Cons.: Joaquim Tavora, 89 — 1.º
Das 14 ás 17 horas
Residencia: Av. Bôa-Viagem, 3358 — Telef. 5 (Bôa-Viagem)

DR. CASTRO SILVA
Director do Prompto Soccorro
Com 4 annos de pratica das maiores clinicas da Allemanha e França. De regresso de sua viagem, reassumiu a clinica
Molestias das senhoras, vias urinarias, operações e partos
Cons. — Rua João Pessôa, 363
De 3 ás 5 horas
Res. — Av. Visc. Suassuna, 363

DR. AGENOR BOMFIM
Doenças do Apparelho Respiratorio
Raios X — Ondas Ultra Curtas
Tratamento de Asma Pneumotorax Artificial
Res.: Av. Rosa e Silva, 322
Phone 28383
Cons.: Rua do Hospicio, 115
Phone 2284

DR. A. TEMPORAL
Cirurgia — Molestias do aparelho genito urinario do homem e da mulher
Assistente da 2.ª clinica Cirurgica do Hospital Santo Amaro (Serviço do Prof. Barros Lima)
Residencia — Rua Luiz do Rego, 364 — Telefone 2862
Consultorio: Rua Aurora, 63-1.º

DR. FONSECA LIMA
Chefe de clinicas cirurgia e ginecologica nos Hosp. Infantil e Santo Amaro — Livre docente de Clinica Ginecologica na Fac. de Medicina
Cirurgia geral. Doenças da mulher. Eletroterapia
Cons. R. da Aurora, 39-1.º — Das 15 ás 18 horas — Aos sabbados das 10 ás 12 horas. Resid. Av. 17 de Agosto n. 652 (Sant'Anna) — Phone 28.521

DR. J. ROBALINHO CAVALCANTI
— Medico de crianças —
Com pratica e cursos de aperfeiçoamento em Berlim, Paris, Strasburgo e Vienna
Consultorio: Imperatriz, 43
Consultas: de 11 ás 12 e das 15 ás 18 diariamente
Residencia: Paysandú, 861
Telephone: 2779

DR. JOSE' HENRIQUES
Assistente do Prof. Barros Lima no Hospital Centenario
Vias Urinarias — Cirurgia — Doenças das Senhoras — Partos
Consultorio — Duque de Caxias, 256, 1.º andar — Fone 6159
Consultas das 10 ás 12 e das 16 ás 18 horas. Residencia — Aurora, 1071 — Fone 2607

CLINICA DE OUVIDOS, NARIZ E GARGANTA DO
DR. SYLVIO CALDAS
Ex-Assistente do Prof. Sanson. Assistente da Faculdade de Medicina. Medico especialista dos hospitais Pedro II e Portuguêz
Tratamento da obstrução nasal e suas consequencias (resfriados frequentes, accessos de espirros, asma nasal, sarofagia, catarro do nasofaringe, zôadas dos ouvidos)
Tratamento sem operação das sinusites e das dôres de cabêça de origem nasal, nos casos indicados, pelo metodo de Proetz
Tratamento das supurações cronicas do ouvido pela eletroterapia
Consultorio: Rua da Imperatriz, 218 (Altos da Farmacia Silva Ferreira). Consultas: Pela manhã, das 10 ás 12. A' tarde, das 3 em diante. Residencia: Avenida 17 de Agosto, 744 (Santana). Telefone: 28056

DR. FERNANDO LIVRAMENTO
Ex-assistente do Prof. Arlindo de Assis (Rio)
Curso no Instituto Oswaldo Cruz
Assistente da Faculdade de Medicina, Chefe do Lab. do Hospital do Pronto Socorro
Analyses clinicas e bacteriologicas. Diagnostico precoce da gravidez
Lab.: Rua Nova, 359 — 1.º
Fone: 6457 — 2483

DR. J. DE ANDRADE MEDICIS
Docente da Faculdade de Medicina
Clinica de ouvidos, nariz e garganta
Consultorio: Rua Joaquim Tavora, 90-1.º — Das 11 ás 12 e das 14 ás 17 horas
Residencia: Rua Visconde de Goyanna, 821 — Telep. 2322

CLINICA MEDICO-CIRURGICA DE ANUS E RETO DO
DR. JOSÉ CALDAS
(Edificio "Jornal do Commercio")
Cons. das 14 ás 18 horas.
Hemorroidas e estreitamentos. Tratamentos, sem operação e sem dôr
Doenças dos colons, sigmoidites, retites, criptites, fissuras, pruridos (coceiras). Cura radical das fistulas da margem do anus.
Ondoterapia — Ondas ultra curtas — Sinusoidoterapia nas prisões de ventre
Tratamento pela eletrocoagulação dos tumores malignos
— Telef. 6724 —

DR. A. LIRA CAVALCANTI
Diretor do Hospital de Alienados
Medico do Hospital Portuguêz
Doenças do sistema nervoso, coração, estomago e intestino. Figado e rins. Disturbios de nutrição
Consultorio — Rua João Pessôa, 313-1.º
de 2 ás 3 ½ da tarde
Residencia — Praça Correia de Araujo, 72 (Entroncamento)
Tel: 28589

DOENÇAS DE SENHORAS
ESPECIALISTA
Dr. MARTINIANO FERNANDES
Consultorio: — Imperatriz, 218 — 1.º andar
Residencia: — Rua Antenor Navarro, 138
FONE: 28386

DR. M. RODRIGUES CALHEIROS
Medico interno da Maternidade
Especialidade: Partos e doenças de senhoras
Consultas: das 16 ás 18 horas. Terças e sabbados, das 10 ás 12
Consultorio: rua da Imperatriz, 102, 1.º andar — Phone 2524
Residencia: rua Real da Torre, 1316

Dr. Zacharias Maciel
Docente de Clinica Neurialrica da Faculdade de Medicina. Medico do Hospital Pedro II e do Hospital Portuguêz
DOENÇAS INTERNAS E NERVOSAS
(Doenças do Coração — Aorta — Rins — Estomago — Intestinos — Figado — Baço — Tratamento do Diabete e estados diabetoides — Glandula Thyroida, etc.)
Consultorio — Rua Duque de Caxias, 288-1.º — Residencia — Rua Barão de S. Borja, 127
— Telephone — 3-7-3-8

PARTOS — DOENÇAS DE SENHORAS — OPERAÇÕES
DR. SELVA JUNIOR
Professor de Partos da Faculdade de Medicina
DIRECTOR DA MATERNIDADE
Partos em domicilio e Casa de Saúde
Consultorio: — Rua da Imperatriz, 17, 1.º andar — Teleph.:2737
Consultas de 2 ás 6 horas
Residencia — Praça do Derby, 17, teleph: 28361
Acceita chamados a qualquer hora

DR. PESSOA GUEDES
Doenças de senhoras
Doenças internas
e
Aparelho uro-genital
Consultorio: Rua João Pessôa n. 223 (altos do Regulador da Marinha)
Residencia: Rua da Saudade n. 224

Toda creança deve ler o seu jornal, que é o GURY, o supplemento infantil das quartas-feiras do DIARIO DE PERNAMBUCO

DOENÇAS DA CREANÇA
DR. EDECIO CUNHA
Do Departamento de Saúde Publica — da Liga Contra a Mortalidade Infantil e do Hospital Manoel Almeida
Tratamento pelo regime dietetico
Cura da magreza e da asthma infantil
Consultorio: — Rua João Pessôa, 862
Residencia: — Rua da Hora, 620
386. Consultas: de 15 ás 18 horas.
Phone 28.534

CLINICA DE MOLESTIAS DE OLHOS
DR. BARRETTO LINS
Antigo chefe de clinica do Dr. Ribeiro dos Santos, (da Bahia) e com pratica dos Hospitaes de Vienna d'Austria, (Serviço do Prof. Dr. Fucks) e dos Hospitaes de Paris, (Clinica do Prof. Dr. Terrien)
Consultorio — Rua João Pessôa, n.º 356 — 1.º andar
Consultas: Pela manhã de 9 ás 12, á tarde, de 15 ás 17 horas

CLINICA DE VIAS URINARIAS
DR. LALOR MOTTA
Especialista Chefe do Serviço de Urologia do Hospital Portuguêz
Com os cursos da especialidade em Paris e Berlim. Tratamento medico e cirurgico das affecções renaes, da bexiga, prostata, urethra e das molestias de senhoras. Cura rapida e segura da blenorrhagia, dos estreitamentos urethraes e das pyelites
Consultorio: rua Nova, 145-1.º andar. Tel. 6271. 10 ás 12 horas e 15 ás 18

DR. ARNALDO MARQUES
Medico do Hospital Portuguêz
Clinica de Doenças Internas
Residencia — Av. Beira Mar, 2780 Bôa-Viagem
Consultorio — Rua João Pessôa, 271, 1.º andar
De 11 ás 12 e de 16 ás 18 horas
Telephone 6215

ADVOGADOS

Prudenciano de Lemos
ADVOGADO
Causas civil, commercial e criminal. Processos orphanologicos e administrativos
FONE 9390
Av. Rio Branco, 126 — 1.º andar — sala 2 — RECIFE —

O MENOR annuncio no MELHOR jornal implica no MAIOR reclame

NAVEGAÇÃO

MALA REAL INGLEZA

ROYAL MAIL LINES, LTD.

PARA A EUROPA

HIGH. PRINCESS

Esperado neste porto no dia 29 de Janeiro, sahirá depois de indispensavel demora para os portos de: Las Palmas, Lisbôa Boulogne e Londres.

HIGH. PATRIOT

Esperado neste porto no dia 26 de Fevereiro, sahirá depois de indispensavel demora para os portos de: Las Palmas, Lisbôa Boulogne e Londres.

VAPORES ESPERADOS

"Arlanza" 16. 3.193
"High. Chieftain" . . 26. 3.193
"Almanzora" 8. 4.193
"High. Brigade" . . . 23. 4.193

PARA O SUL

HIGH. PATRIOT

Esperado neste porto no dia 29 de Janeiro de 1937, sahirá depois de indispensavel demora para os portos de: Rio de Janeiro, Santos, Montevidéo e Buenos Ayres.

HIGH. MONARCH

Esperado neste porto no dia 12 de Fevereiro, sahirá depois de indispensavel demora para os portos de: Rio de Janeiro, Santos, Montevidéo e B. Ayres.

VAPORES ESPERADOS

"Arlanza" 18. 2 1937
"High. Cheftain" . . 26. 2.1937
"High. Princess" . . 12. 3.1937

Para passagens, fretes e mais informações com o Agente:

M. NAUGHTON RUMBO

RUA DO BOM JESUS, 226 — PHONE 9.1.1.9

COMPANHIA CARBONIFERA RIO-GRANDENSE

SERVIÇO RAPIDO E REGULAR DE CARGA

PARA O SUL

TAMBAHU'

Amanhecerá a 25, sahirá a 27 para os portos de: RIO, SANTOS, RIO GRANDE, PELOTAS e PORTO ALEGRE.

HERVAL

Esperado a 1 de Fevereiro, sahirá a 3 para os portos de: RIO, SANTOS, RIO GRANDE, PELOTAS e PORTO ALEGRE.

PARA O NORTE

OLINDA

Esperado a 31, sahirá a 1 de Fevereiro, para os portos de: CABEDELLO, NATAL, FORTALEZA e PARNAHYBA (via TUTOYA).

CHUY

Amanhecerá a 14 de Fevereiro, sahirá a 15 para os portos de: CABEDELLO, NATAL, FORTALEZA e PARNAHYBA (VIA TUTOYA).

AGENTES:

PINTO ALVES & CIA.

Telegr. Butiá

RUA DO BRUM N. 27 TELEPHONE 9-4-5-9

JABOO

Elimina as caspas e prepara o cabello para uma ONDULAÇÃO PERFEITA

Distribuidores: Freitas & Cia. — Rio.

Cia. Brunswick do Brasil S. A.

BILHARES — E — ACCESSORIOS
RUA AURORA, — 103 —
TEL.: 2380
RECIFE

A QUEBRADURA

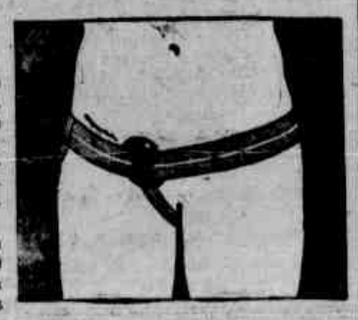

uso do Apparelho de Brooks pode ser curada por meio do para a Hernia ou Quebradura.

O unico tratamento moderno e bem succedido para a Hernia. Este apparelho dá o alivio immediato. Nenhum Unguento. Nenhum Linimento. Nenhuma mentira.

Peçam demonstrações sem compromisso a Dalvino Sobral & Cia., Drogaria e Pharmacia Conceição — Avenida Marquez de Olinda, 302

Companhias Francezas de Navegação

CHARGEURS REUNIS — TRANSPORTS MARITIMES

SERVIÇO DE CARGA E PASSAGEIROS

CHARGEURS REUNIS

PARA O RIO DA PRATA

O paquete AURIGNY esperado em 6 de Março, sahirá após indispensavel demora p/Bahia, Rio de Janeiro, Santos, Montevidéo e Buenos-Ayres.

P/Buenos-Ayres e escalas:
FORMOSE, em 8 de Maio.

PARA A EUROPA

O paquete GROIX esperado do Sul no dia 19 de Fevereiro, sahirá logo que terminadas as as/operações para: Dakar, Casablanca, Lisbôa, Bordeaux, Havre e Dunquerque.

Dispõe de praça p/embarques e optimas accommodações para passageiros.

P/Dunkerque e escalas:
LIPARI, em 17 de Março.
KERGUELEN, em 17 de Abril.
GROIX, em 21 de Maio.
LIPARI, em 20 de Junho.

TRANSPORTS MARITIMES

PARA A EUROPA

O vapor GUARUJA tocará em Pernambuco no dia 26 de Janeiro, destinando-se a DAKAR, CASABLANCA, GIBRALTAR, ORAN, ALGER, MARSELHA e GENOVA.

PARA MARSELHA/GENOVA E ESCALAS

ALCIM . . . . . 5 Fevereiro
MENDOZA . . . . . 11 Março

P/informações s/fretes e passagens com os Agentes:

LEAO & CIA.

RUA BARAO TRIUMPHO, 51 FONE N.º 9145

LLOYD NACIONAL S.A.

AVENIDA ALFREDO LISBOA N. 10 — Phones: Secção de Fretes n. 9297 — Informação n. 9214

VAPORES PARA O SUL

ITAPUCA

Esperado no dia 24, sahirá no dia 25 para: MACEIO', RIO, SANTOS, RIO GRANDE, PELOTAS e PORTO ALEGRE.

CAMPINAS

Esperado no dia 26, sahirá no dia 27 para: MACEIO', BAHIA, RIO, SANTOS, RIO FRANDE, PELOTAS e PORTO ALEGRE.

ARARANGUA'

Esperado no dia 28, sahirá no mesmo dia para: MACEIO', BAHIA, VICTORIA, RIO, SANTOS, RIO GRANDE, PELOTAS e PORTO ALEGRE.

ARAGANO

Esperado no dia 31, sahirá no dia 3 para: MACEIO', BAHIA, RIO e SANTOS.

VAPORES PARA O NORTE

ARATAIA

Esperado no dia 21 sahirá no dia 22 para: CABEDELLO, NATAL, AREIA BRANCA, FORTALEZA, MARANHAO e BELEM.

ARARANGUA'

Esperado na terça-feira, 26, sahirá no mesmo dia para: CABEDELLO.

AGENTE — ULYSSES F. CORREIA TEL. COSTEIRA

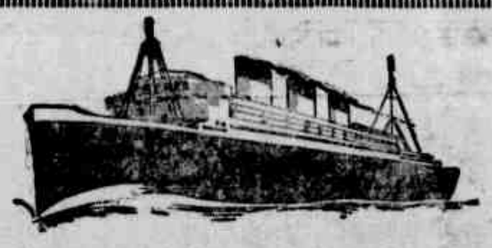

HAMBURG-SUEDAMERIKANISCHE DAMPFSCHIFFFAHRTS-GESELLSCHAFT

(Companhia Hamburgueza Sul-Americana)

SERVIÇO REGULAR DE PAQUETES ALLEMAES

PAQUETE "GENERAL SAN MARTIN"

esperado da EUROPA em 25 de Janeiro de 1937, sahirá depois de curta demora para os portos de: RIO DE JANEIRO, SANTOS, MONTEVIDEO e BUENOS AIRES.

O PAQUETE "GENERAL ARTIGAS"

esperado do Sul em 31 de Janeiro de 1937, sahirá depois de curta demora para os portos de: MADEIRA, LISBOA, LA CORUNA, BOULOGNE s.m. e HAMBURGO.

PROXIMAS SAHIDAS

PARA O SUL		PARA A EUROPA	
"General S. Martin" . .	25. 1.37	"General Artigas" . .	31. 1.37
"Monte Pascoal" . . .	4. 2.37	"General Osorio" . . .	7. 3.37
"General Artigas" . .	22. 3.37	"General S. Martin" . .	21. 2.37

VAPORES DE CARGA

Sahidas para HAMBURGO e escalas:
25.1.37 .... TENERIFE
Chegadas de HAMBURGO e escalas:
19.1.37 .... HONENSTEIN

— AGENTES —

HERM. STOLTZ & Co.

AV. MARQUEZ DE OLINDA, 35 — TEL. 9013
— RECIFE —

FORTIFIQUE O SEU CEREBRO

O excesso de trabalho mental e as preoccupações são os principaes factores do enfraquecimento cerebral. A falta de appetite, a perda de memoria e da vontade, a neurasthenia, o exgotamento nervoso, o cansaço, o desanimo, a mania de perseguição, são, emfim, manifestações de um cerebro debilitado e enfraquecido.

IOFOSCAL
IODO-PHOSPHORO & CALCIO

magnifica associação de IODO, PHOPHORO e CALCIO, elementos sempre tidos como os melhores reconstituintes dos nervos, musculos e cerebro. FORTALECE O ESPIRITO, DA' FORÇA AOS FRACOS, E TONIFICA OS CONVALESCENTES. Consulte o seu medico e elle lhe dirá da excellencia da formula IOFOSCAL.

EM 11 HORAS PARA RIO DE JANEIRO (nas sextas-feiras) OU BELEM (nos domingos)

FECHAMENTO DAS MALAS	DESTINO	SAHIDAS
5.ª FEIRA — As 17 horas.	Para o SUL	6.ª FEIRA — As 5 horas.
SABBADO — As 17 horas.	Para o NORTE	DOMINGO — As 5 horas.
5.ª FEIRA — As 17 horas.	Para a EUROPA	6.ª FEIRA — As 5 horas.

SYNDICATO CONDOR Ltda.

Agentes: HERM. STOLTZ & Co.
Av. Marquez de Olinda, 35 --- Phone 9013

Companhia Nacional de Navegação Costeira

VAPORES PARA O SUL

ITABERA' — Esperado de Cabedello no dia 25, sahirá no dia 26, quarta-feira, para os portos de: Maceió, Bahia, Victoria, Rio de Janeiro, Santos, Paranaguá, Antonina, Imbituba, Florianopolis, Rio Grande, Pelotas e Porto Alegre.

Recebe-se carga para: Aracajú, Ilheus, S. Francisco, Itajahy, com cuidadosa baldeação em Rio de Janeiro.

ITAPE' — Esperado dos portos do norte no dia 27, sahirá no dia 28 quinta-feira, para os portos de: Maceió, Bahia, Victoria, Rio de Janeiro, Santos, Rio Grande e Porto Alegre. (Para Victoria não receberá carga).

Recebe-se carga para: Pelotas, com alivio em Rio Grande, e para: Aracajú, Ilheus, S. Francisco e Itajahy, com cuidadosa baldeação em Rio de Janeiro.

ITATINGA — Esperado de Cabedello no dia 29, sahirá no dia 30, sabbado, para os portos de: Maceió, Bahia, Victoria, Rio de Janeiro, Santos, Paranaguá, Antonina, Imbituba, Florianopolis, Rio Grande, Pelotas e Porto Alegre.

Recebe-se carga para: Aracajú, Ilheus, S. Francisco, Itajahy, com cuidadosa baldeação em Rio de Janeiro.

ITAIMBE — Esperado dos portos do norte no dia 10 sahirá no dia 11 de Fevereiro para: Maceió, Bahia, Victoria, Rio de Janeiro, Santos, Rio Grande e Porto Alegre. (Não receberá carga para Victoria.

Recebe-se carga para os portos de Aracajú, Ilheus, S. Francisco e Itajahy, com cuidadosa baldeação em Rio de Janeiro e para Pelotas, com alivio em Rio Grande.

VAPORES PARA O NORTE

ITATINGA — Esperado dos portos do sul no dia 28 quinta-feira sahindo no mesmo dia para: Cabedello.

ITAIMBE' — Esperado dos portos do sul no dia 28 quinta-feira sahindo no mesmo dia para: Areia Branca, Fortaleza, S. Luiz e Belem.

Recebe-se carga para: Santarem, Obidos, Parintins, Itacoatiara e Manaus, com cuidadosa baldeação em Belem do Pará.

ULYSSES F. CORREIA

Avenida Alfredo Lisbôa n. 1 — Telephones: Informações 3214 — Sec. Fretes 9297

Companhia Petroleo Nacional, S. A.

De ordem do senhor director-presidente desta Cia., são convidados todos os accionistas de Pernambuco, Parahyba e Rio Grande do Norte, a apresentarem todos os comprovantes de subscripção de acções, aos nossos agentes Alves Cabral & Cia. á Avenida Marquez de Olinda, 277 — Recife, afim de receberem os titulos definitivos.

Outrosim, todo e qualquer accionista poderá vir directamente á esta secretaria receber seu titulo, desde que venha munido dos documentos que o habilitem para esse fim.

Maceió, 2 de Janeiro de 1937.

(Ass.) E. GAMA FILHO

Director-Secretario.

DINHEIRO

Na casa de PENHORES "A INDIANA", compra-se e EMPENHA-SE qualquer Joia antiga ou moderna, objectos de prata, moedas, brilhantes, cautelas de penhores da Caixa Economica. Machinas Singer, Photographicas, de Escrever, Radios, Armas, Relogios. Compra OURO para o Banco do Brasil e pelo cambio do dia. "A INDIANA" é a UNICA que concerta relogios, dando um cartão de garantia por UM ANNO. Concertos garantidos de Joias e Oculos. CASA DE PENHORES "A INDIANA", Rua Laranjeiras, 20

Phone 6-0-9-5

Secção de penhores no 1.º andar
ALDEREDO FARIAS

A' GARANTIDA

E' a unica casa de PENHOR no Brasil que leva mais de — "24" — mezes sem realizar leilão de cautelas em atrazo.

Acceita em penhor tudo que represente valor como sejam: joias, moveis e qualquer objecto, com ou sem uso.

Acceita DINHEIRO POR CONTA a partir de $500 (quinhentos réis) para amortização da cautela soffrendo portanto os juros a devida differença.

RUA DO IMPERADOR, 227

JOAO F. CARVALHO

PENHORES ?

Procure a casa "MOREIRA" a unica que offerece melhor offerta e cobra menor juro. Acceitam-se por conta de suas cautelas qualquer importancia. Rua das Laranjeiras n. 26.

Joaquim Moreira da Silva Junior

O Recife tem innumeras officinas para concertos de machinas de escrever, porem muito poucas recommendam os seus serviços. A Officina Mechanica "PROGRESSO" a unica que executa qualquer serviço de machinas de escrever, calcular e registradora com a maxima pontualidade e garantia pelos mais modernos processos das fabricas Norte-Americanas.

SAMARCOS & QUIRINO
Rua Visconde de Itaparica n. 104 (antiga do Apollo) — RECIFE

COMBATA A SYPHILIS! TOMANDO

Elixir de Nogueira

FERIDAS, ESPINHAS, ECZEMAS, ULCERAS, RHEUMATISMO, etc.

DIARIO DE PERNAMBUCO

PERNAMBUCO — BRASIL — RECIFE — SABBADO, 23 DE JANEIRO DE 1937

Duas obras de assistencia social

O collegio do pe. Venancio e o Juvenato do conego Jeronymo

Gomes MARANHÃO
(Para o DIARIO DE PERNAMBUCO)

O pe. Venancio faz annos, amanhã. Os seus meninos lhe offerecem uma festa, a que eu não teria coragem de ir. Não teria coragem de ir, porque festa de menino de collegio é muito pão e quanto mais ali. Isso, porém, não quer dizer que o gesto desses pequenos não tenha muita significação. Tem sim. Pelo menos a metade ou algumas dessas creanças que amanhã subirão ao palco para fazer discursos e recitar versos em homenagem ao velho e bom sacerdote andam agora muito mudadas do que eram ha mezes ou annos passados. Antes, com a nenhuma educação que possuiam, soltos no meio da rua, seriam muito capazes de ficar atraz de um muro para assobiar e soltar lorotas quando á passagem daquelle velhinho de andar bambo, já olhando para os pés.

Então, de gente, esses garotos só tinham mesmo o geito, como acontece com tantos outros seus collegas que não couberam na Companhia de Caridade nem no Juvenato Dom Vital do conego Jeronymo Assumpção. Aliás, por juntar assim numa mesma linha o nome desses dois estabelecimentos, altamente meritosos, me vem á mente uma observação que certa pessoa de responsabilidade me fez outro dia acerca de u'a nota que dei aqui sobre a obra de assistencia social desses dois sacerdotes. Dizia essa pessoa que eu nunca confundisse as virtudes do Juvenato com os meritos da Companhia de Caridade, a que ella fazia restricções bem accentuadas.

Deante de taes ponderações, pensei commigo mesmo sobre o assumpto e vi que esse amigo tinha e não tinha razão no caso. Ora, ninguem de bôa fé, regateará applausos tanto ao pe. Venancio como ao conego Jeronymo no espirito que os anima na causa que abraçaram com tanto amor.

A differença que existe entre essas duas obras é muito facil de se enxergar, differença que não desvirtua nem a uma nem a outra. O pe. Venancio, dominado pelo intuito de fazer o bem, não possue o sentido exacto do tamanho e das possibilidades do seu collegio. Acha que a creança pobre, ali, seja de que forma fôr, está sempre melhor do que feito bicho na rua. Dahi porque quando se fala nos internados da Companhia de Caridade não se fala em dezenas de meninos, veem logo centenas, até milhares.

Com o conego Jeronymo, si bem que dentro do mesmo espirito alevantado de caridade, a coisa é differente. O Juvenato só faz o que pode e dahi porque o seu internado não passa por vergonha deante do alumno do mais lorde estabelecimento de ensino particular do Recife. E' na realidade um educandario moderno, onde se misturam o bom gosto, a disciplina e a hygiene.

Ha nove mezes que furtava fazendas da fabrica de Morenos

O ladrão conseguiu negociar grande quantidade das "colheitas" feitas na "Societé Cotonière Belgique"— Preso, confessou sua culpa

O delegado Benedicto Rocha recebeu em dias da semana passada uma denuncia de que furtavam fazendas da fabrica de tecidos de Morenos.

Iniciou logo investigações, em companhia de alguns vigias do estabelecimento fabril. Em pouco tempo conseguiu fazer uma apreensão de alguns objectos furtados, em poder de Joaquim Francisco dos Santos. Effectuou a prisão do mesmo e o interrogou a respeito da procedencia das fazendas. A principio, Joaquim nada revelou. Mas, continuando detido, terminou por confessar a autoria do furto. Adeantou ainda que nesse seu acto não houve cumplicidade de ninguem.

A policia instaurou o inquerito e vae avaliar o prejuiso causado á Companhia, proprietaria da fabrica.

Feriu o proprio irmão

Por motivos ignorados, o individuo João Francisco de Moraes, residente no logar Umbuzeiro, armado de uma faca quicé, investiu contra seu proprio irmão, Cicero Francisco de Moraes.

Após alguns momentos de luta, o aggressor conseguiu fazer diversos ferimentos no outro.

A victima recebeu medicamentos na pharmacia da localidade.

ULTIMAS DE SPORTS

Somente hoje regressa a "Portugueza"

O PRESIDENTE DA F.P.D. ESTA' CONVIDANDO AOS SPORTISTAS PARA O EMBARQUE DOS PAULISTAS

Somente hoje se verificará o embarque da delegação da Portugueza, de regresso a S. Paulo. O presidente da F.P.D. está convidando collectivamente aos sportistas da terra, clubs e directores da Federação para o embarque da turma paulista, no Itagiba.

RIO BRANCO x ONZE S. CLUB

Deverá por certo ser bastante animada a partida de amanhã entre as turmas acima.

Ambos os quadros apresentar-se-ão em forma no gramado da Varzea.

O cyclismo no Club Nautico Capibaribe

A FESTA DE FEVEREIRO PROXIMO

O Club Nautico Capibaribe vae realizar no proximo mez de fevereiro o seu certamen cyclistico. A festa sportiva do alvi-rubro tem como patronos os srs. condes Pereira Carneiro.

O alvi-rubro está organizando o programma que será em breve divulgado.

União x Colonia Sport Club

O SEU ENCONTRO, AMANHÃ, EM JABOATÃO

Realizar-se-á, amanhã, em Jaboatão, uma animada tarde sportiva, promovida pelo União Sport Club daquella localidade, e o Colonia Sport Club da Cabanga.

A turma visitante terá condigna recepção nos meios sportivos jaboatonenses.

MUSICAS DE PERNAMBUCO NO RIO

O "PASSO" NOS STUDIOS DA TUPI — CAROLINA CARDOSO DE MENEZES, O BANDO DA LUA, MARA E JORGE FERNANDES NOS REQUEBROS DA DANÇA PERNAMBUCANA — MUSICAS DE NELSON FERREIRA E FERNANDO LOBO ENCRENCADAS — INICIO DA FILMAGEM

Theophilo de BARROS FILHO
(Redactor do DIARIO DE PERNAMBUCO)

Ao alto — Zuzinha quando regia o maracatú "Calunga nos studios da Radio Tupi, P. R. G. 3. Em baixo — Photographia apanhada na Radio Tupi após a irradiação do dia 6 de janeiro, vendo-se Mára, o Bando da Lua, Jorge Fernandes, Helmano de Azevedo e Carolina Cardoso de Menezes, interpretes da musica pernambucana em P.R.G.3, que juntamente com o dr. Ayres de Andrade, director da estação, e o representante desta folha, posam para a objectiva do DIARIO DE PERNAMBUCO

RIO, 18 (Pelo aereo) — As musicas pernambucanas exercem grande fascinação em quem dellas se approxima. Quando Zuzinha ensaiava o Jazz da P.R.G.3 na interpretação dos frévos e dos maracatu's, um dos componentes desse conjuncto nos fez notar isso. E os pistonistas embora pouco acostumados com a trepidação das semicolchéas, não se fatigaram em repetir o Freio de ar de ha muito já sabido.

O "passo", mais do que a musica exerce essa attracção.

Na noite de 6 de janeiro, as installações da Tupi estavam cheias. Pabiscámos ás pressas umas explicações sobre o carnaval pernambucano, para que o "speaker" desse. O pessoal do Bando da Lua e Mára faziam caretas pela vidraça, chamando para acertar alguns desacertos do Cadê os guerreiros? E fallaram apenas cinco para nove e meia. Em cinco minutos tudo se concluiu.

Começou o programma.

No final, quando o "jazz" executou o frevo de Paulo Ramos, os pernambucanos invadiram o "studio" Alcantara Machado e haja o "passo". Os rapazes do Bando da Lua, Carolina Cardoso de Menezes, Jorge Fernandes, Mára e Waldemar Henrique adheriram á onda e foi um momento de grande enthusiasmo.

CURIOSIDADES

Não são pequenos e nem parcos os elogios que temos recebido ao Calunga. Os pedidos para repetil-o mais de tres vezes cada noite do programma significam com exhuberancia as sympathias pela musica de Capiba. Depois della a mais elogiada é o Corôa Imperial. A todo momento nos pedem a letra desse maracatu' e falam delle com especiaes referencias.

Outra coisa interessante vem se verificando com as musicas de Nelson Ferreira. Acertámos com o director da Tupi que Arlequim e Que fim levou? seriam cantados pela Carmen Miranda. Mas acontece que a "rainha" está cantando na Urca e precisa deixar a estação antes de 9 horas da noite. Por esse motivo ainda não poude ensaiar. Dahi as protelações. Quando estava pouco mais ou menos certo que ella cantaria amanhã, o director do Departamento de Propaganda exigiu para a Hora do Brasil as mesmas musicas do 1.º e 2.º programmas.

Agora está quasi acertado que a Carmen e Aurora apresentarão os frevos-canções sabbado proximo, no quarto programma. Vejamos o que apparece, "seu" Nelson...

Com as musicas do director da P.R.A.8 está o Pierrot, meu Pierrot, de Fernando Lôbo, que pelo feitio semelhante ao estylo Ferreira, tambem deveria ser cantado pelas irmãs Miranda. Aliás, do concurso do DIARIO DE PERNAMBUCO-Federação. Carnavalesca essa é uma das unicas musicas não irradiadas. Por que, "seu" Lôbo?

DISCOS

Ouvimos sabbado os discos gravados na Columbia já promptos. Todos sairam muito bem, principalmente os frévos gravados pela fanfarra do 1.º R.A.M.

A voz avelludada em excesso de Sergio Schnoor prejudicou um tanto o Corôa Imperial, Pierrot, meu Pierrot e o Calunga. Schnoor não é bom cantor para gravação. Todavia, esses pequenos senões em nada prejudicou aos discos que no genero são dos mais perfeitos que já se gravou. Não chora, Pierrot, com Odette Amaral, está uma obra prima no genero.

FILM

Deverão ser iniciadas sexta ou sabbado as gravações das musicas pernambucanas para o film da Cinedia "O samba da vida", produzido por Luiz de Barros, Hypolito Coulamb e Achemar Gonzaga. Inicialmente será gravada em celluloide toda a musica á qual posteriormente serão superpostas as imagens. Mára e o Bando da Lua, dado o successo na Tupi, foram convidados a cantar e provavelmente, tambem, apparecer no film.

"O samba da vida" deverá estar prompto em maio ou junho.

Tragado pelas aguas do Capibaribe

A lamentavel occorrencia que victimou um estudante — O morto terminára o curso gymnasial, o anno passado

Pereceu afogado no Capibaribe, pela manhã de hontem, o estudante José Gama Fischer Vieira, de 19 annos de idade, filho do sr. Ernesto Fischer Vieira, residente á rua José Osorio n. 558, na Magdalena.

Em companhia de alguns collegas, o jovem foi banhar-se no trecho do Capibaribe, denominado Porto de S. Bento, situado perto da ponte ali existente.

O rio no momento não estava cheio. José Gama dispôz-se a nadar com os outros.

De repente, quando já se encontrava no meio do rio, o desventurado estudante submergiu. O facto causou estranheza aos collegas, uma vez que José Gama sabia nadar. Como o mesmo não voltasse mais á tona, os outros banhistas pediram auxilio a um canoeiro que passava, afim de salvar o companheiro em perigo.

O canoeiro mergulhou immediatamente e conseguiu retirar José Fischer ainda com vida. Entretanto, ao ser posto em terra o inditoso banhista aparentava estar morto.

Um dos rapazes que o acompanharam ao banho tentou applicar o systema de respiração artificial, mas não o poude fazer em virtude da intervenção de um guarda-civil que prohibiu a approximação de qualquer pessoa, da victima.

Attribue-se que José Gama foi preso de uma congestão logo após lançar-se nagua.

O ENTERRAMENTO

José Gama terminára o curso secundario no Gymnasio Oswaldo Cruz, o anno p. findo.

O seu sepultamento será hoje, ás 10 horas, no Cemiterio de Santo Amaro.

O feretro sairá da casa de seus paes.

Em frente á Casa Agra encontram-se carros até ás 9.45.

Presos dois perigosos malandros

Processo usado nas suas investidas — Quebravam os objectos para tornal-os irreconhecidos

A turma de investigação do 1º districto prendeu hontem, ás 14 horas, no pateo do Mercado, os malandros Adehildo José Costa vulgo Relojoeiro e José Dias da Silva, vulgo Zé da Corneta.

Na occasião em que a policia procurava falar com Relojoeiro esse gajo tentou fugir, deixando cair nesse momento um embrulho pequeno.

Aos investigadores não passou despercebido o gesto do maroto.

Apanhado o embrulho verificou-se que o mesmo continha varias pedaços de ouro.

Levados para a delegacia, os ratos confessaram que aquelles objectos tinham sido furtados, em Bôa Viagem de onde acabavam de chegar.

Agiam juntos; isto é, um entrava na casa, emquanto o outro ficava de esperta para o aviso no caso de perigo.

Os objectos furtados eram inutilisados afim de tornal-os irreconhecíveis no caso de uma apprensão.

FACTOS DIVERSOS

ACCIDENTE NO TRABALHO

O electrista da Tramways, Humberto Ferraz, residente á rua Ruy Barbosa, hontem, ás 11 horas, em trabalho á rua Frei Caneca soffreu um accidente.

O transformador de luz electrica ali installado, devido a um desarranjo qualquer provocou um circuito, recebendo Humberto Ferraz nesse momento queimaduras de 2º grão nas mãos e no rosto.

O operario foi removido para o Hospital de Prompto Soccorro, onde recebeu os primeiros curativos.

Luta corporal em Gravatá

Terça-feira ultima deu-se em Gravatá um sururu', na rua do Sapo, de que foram protagonistas José de Souza Lima e Aristolino Vicente da Silva.

Andavam os dois juntos quando, por motivos que a policia ignora, um delles dirigiu insultos ao outro.

A discussão travada deu logar á luta corporal.

José, com uma faca, feriu Aristolino e em seguida fugiu.

A rua ficou em polvorosa, o que motivou a approximação de policiaes, que nada mais tiveram a fazer, senão prestar soccorros á victima que se esvaia em sangue.

O delegado local abriu inquerito, que já remetteu a juizo.

A temporada pernambucana de tennis na Bahia

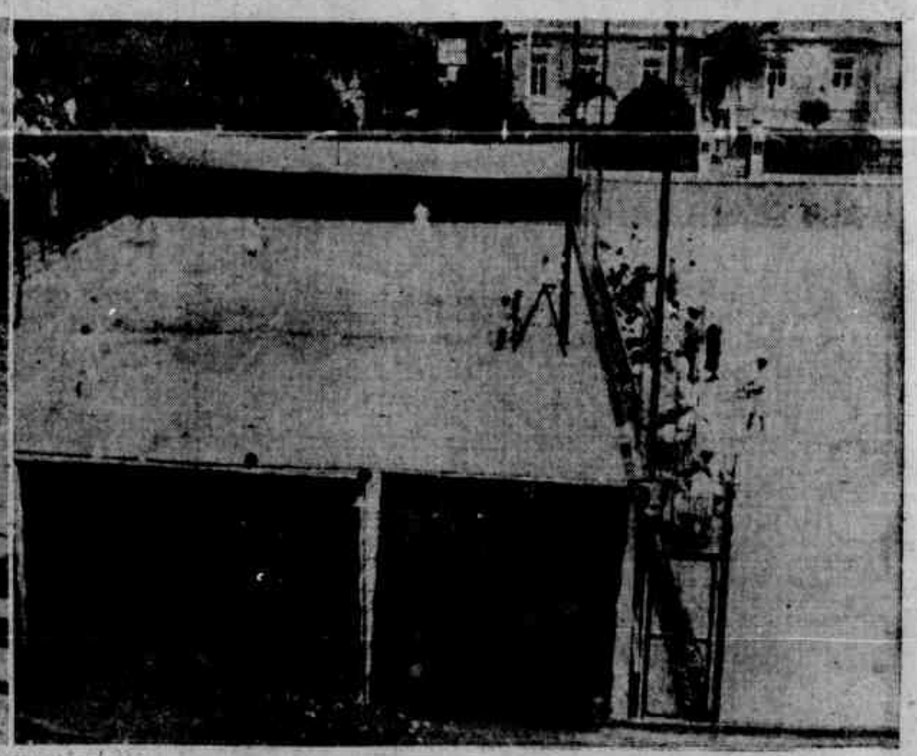

Uma verdadeira revelação da temporada pernambucana de tennis na Bahia foi a exhibição de miss Jean Boxwell. Vencida na primeira partida em circumstancias especialissimas, a tenista pernambucana não mais experimentou derrota. Os flagrantes acima mostram: 1) mrs. Smith, a actual raquette n. 1 que venceu Jean na simples e foi vencida na mixta e na de duplas feminina; 2) Jean Boxwell, vencedora na prova de dupla feminina acompanhando mrs. Smith, quando saia vencida do court. No centro vê-se do alto o court do tennis n. 1 do Bahiano de Tennis, quando se realizava o jogo de dupla mixta, vencido pelos pernambucanos: — Fred Connoly e Lilita Dubeux contra Donaldson e mrs. Smith.